臺灣日日新報 （夕刊） 十一月二十九日

銘酒 福白鹿

豫算の根本的大綱 けふ中に決定せん

復活財源に一千萬圓を捻出 軍部も互讓妥協か

【東京二十九日發】豫算閣議は國防費等を中心に軍部、大藏兩當局が對立觸態となつて低迷を來したので、岡田首相が斡旋の積極的に乘出し二十八日朝來高橋藏相を始め望月、兒玉、内田各相を首相官邸に招き軍部要求の復活要求に對する財源捻出について協力を懇請して最後の努力を傾倒した結果大藏省よりの特別會計繰入金二百五十萬圓見當の一般會計繰替へ、商工省の日鐵一部增配に依る一百八十萬圓、遞信局より五十萬圓、鐵道省より約八十萬圓等合計約六百六十萬圓を捻出し得るに至つたので之を基礎として高橋藏相に諮るところあれば大藏當局も何等かの形式に依り數百萬圓は捻出するであらうから合計一千萬圓程度の復活財源を得るに至るものとの見込みがついた模樣である、これを以て軍部側の復活要求に充當する事として軍部の協力を要望すれば陸海軍共互讓精神に依つて相當讓歩するものと觀測して居り萬一多少の開きで紛糾するやうな場合は鐵道特別會計よりも若干の財源が捻出されるのではないかとの見方もあつて、二十九日の第三次豫算閣議には岡田首相を初め關係閣僚揃りで圓滿解決に努力する方針であり陸海軍側にも相當讓歩の色が見えるので二十九日中には最後の計數整理迄には運ばないとしても豫算の根本的大綱は決定するものと觀られてゐる

陸軍の態度強硬

【東京二十八日發】陸軍では二十八日終日參謀本部と緊密なる連絡を執りつつ二十九日の豫算閣議において川島陸相より主張すべき復活要求の最後案に就き協議を重ねた結果

一、明年度豫算は從來の如く一年度限りのものでなく內外地兵備充實五ヶ年計畫の初年度分でこれが著しく削減さるるにおいては五ヶ年計畫其ものに致命的打撃を及ぼすこと

一、資材整備費を明年度に至つて急激に低下する事は非常時兵備の改善を甚だしく亂すに止まらず軍需工業能力の機能を著しく阻害すること

等の眞に止むを得ざる事情からなので結局資材整備費を中心として三千萬圓程度の復活を期することに決定し右數字に對し二十九日の豫算閣議において首相、藏相が如何なる態度に出るか又如何なる事態となるとも陸軍としては三千萬圓案が削られるが如きことには絕對に承服せずこの結果政局が暗礁に乘上げるに至るとも斷じて所信を貫徹する決心を固めてゐる

日鐵に一分增配せしむ

【東京二十九日發】政府は明年度豫算編成に當りその總株數の八割を所有してゐる日本製鐵會社をして一分の增配を行はしめその收入を財源に充當して豫算編成の難局を打開せんとし津島大藏次官より町田商相に申入れたが右の增配決定に關する政府の措置に付いては戰に政治的意味以外に何等の理由なき所から俄に各方面の物議を醸し來るべき通常議會においては重大なる政治問題として自然的論議が展開されるものとして注目されるに至つた即ち政府はこの日本製鐵の增配收入を財源に繰入れるに當つて社會的面目を顧慮し町田商相の如きも

現下の情勢において財政收入を圖る爲めに一分程度の增配は已むを得ぬだらう又日鐵としても一分位增配しても將來の事業計畫遂行に支障あるとは考へられぬ

と云ふ弁明的說明を發表してゐるが政府が如何なる理由を以てしても明かに政府の營利會社關與であり然も國策遂行の使命を有する日鐵の立場を考慮せざるもので將來由々しき惡例を殘す惧れありとの非難は避け難きものと見られてゐる

天皇陛下行幸 陸大卒業式 御一途本部へ

【東京二十九日發】陸軍大學校第四十七期生四十五名、專科第一期生十一名の卒業式は畏くも天皇陛下の行幸を仰ぎ二十九日午前九時半から青山北町の同校において擧行された、天皇陛下には午前八時五十五分宮城御出門、式自動車御料にて學校職員等の奉迎裡に同九時十分同校着御、小畑校長の御先導にて便殿に入御御少憩の後講堂に臨御、陸軍學生兵山砲兵大尉、西村工兵少佐の御前講演を聽召され午前十一時十分卒業式場に臨御、卒業證書授與式に御臨席、陸軍學生七名（內一名專科）に對し軍刀を御下賜遊ばされた、次で十一時卅五分同校御發慣例に依り參謀本部に行幸あらせられ午後零時十五分參謀本部大食堂において閑院參謀總長宮殿下以下參謀本部、大學校の將校に御陪食仰付けられた後午後一時二十五分御發、御機嫌麗しく宮城に還幸あらせられた

繪の出來上るまで…… おふくろは繪具を買ふ金に……おやぢはチューブを絞上げる、……氣が氣でないよ（野村幸一）

北支問題

不正確な情報で英國の申出は遺憾

重光次官、英代理大使に答ふ

【東京二十八日發】北支の情勢推移を重視してゐた英國政府は日本が自治運動と關係あるとの見込みの下に帝國政府の眞意を照會すべく代理大使ウイギン氏は本國政府の訓令に從ひ二十七日外務省に重光次官を訪問左の重要會談を遂げた事が判明した即ちウイギン代理大使は

英國政府は北支行政分離運動に關し日本出先官憲で種々策動し居れる情報に接してゐるが北支行政分離問題に關する日本政府の政策は如何

との趣旨の申出でを爲した、右に對し重光次官は申出での基礎を爲す情報の內容につき質問し

不正確な情報を基礎として英國政府がこの種申出でを爲した事は甚だ遺憾である、北支問題それ自身は主として支那の內政問題であるが北支と最も密接な利害關係を有する帝國政府としては事態の發展に重大關心を以て注意を拂つてゐる次第である

とて英國の再考慮を喚起し更に英政府の主要人物たるレース・ロス氏が北支自治運動を刺戟した新貨幣制度に關聯し支那の內政問題に干與してゐるが如き印象を一般に與へ居る事態につき英國政府の眞意如何と嚴重反問する所があつた

占據の事實なし

陸軍中央部の言明

【東京二十九日發】國民政府は日本軍の豐臺占據に關して強硬なる抗議を提出せんとい報に對し陸軍中央部では右占據の事實なしと全然之を否定し左の如く眞相を闡明にした

日本憲兵が豐臺において南方に廻送される車輛の監視を爲した事は事實であるが停車場を占領せり等とは誤傳も甚だしい、又この監視に關し國民政府側が我が南京總領事に質問した事はあるが抗議を爲した如き事はないのみならず、豐臺は義和團議定書に規定されてゐる支那駐屯軍の權利行使範圍內にあるから我軍の車輛監視等は當然の權利行使で何等違反行爲でない、從つて國民政府が抗議する如きは全くの筋違ひである

重大決意を宋氏發表

在野要人を招いて

【天津二十九日發同盟】宋哲元氏は二十九日……在野から要人を招き北支安定の具……態度につき重大決意を披瀝する事になつたが天津からも多數要人が北平に乘込む筈である

佛下院開會 政府信任さる

【パリ二十八日發電通】フランス下院は異常なる緊張裡に二十八日午後二時五十五分開會された、院內各派の……傍聽人、觀衆の狀態で院內外は警官隊が嚴重警戒に任じた

下院は先づ財政問題を討議すべきや否やに關し投票の結果三百四十五票對二百二十五票を以て之を可決し政府信任の意を表した

駐日クライヴ英大使香港より歸任

【香港二十八日發電通】イギリスの東亞外交再建の爲め駐日イギリス大使クライヴ氏は去る二十二日香港に到着したが北支問題發展の形勢に本國政府よりの電命に接し二十九日エンプレスカナダ號で香港出帆歸任することとなつた

金買上値段を伊國銀行引上ぐ

【ローマ二十八日發電通】イタリー銀行は二十八日國內の金買上げ値段を從來の一グラムに付き一二……リラから一五・五……に引上げる旨發表した……[illegible]

日石社債一千萬圓發行

【東京二十八日發】日本石油では今回左記條件をもつて我社第四回社債を發行することに決した

一、總額 一千萬圓
一、利率 年四分三厘五毛
一、期限並に償還方法 一ヶ年据置後五ヶ年間に每年期五十萬圓以上償還
一、引受 第一、三井兩銀行
一、拂込 明年一月二十日

尙右は……[illegible]

アルゼンチン新公使信任狀奉呈

【東京二十八日發】今回着任したアルゼンチン特命全權公使エドワルド・ラセド氏は二十八日午前十時三十分宮內省差廻しの自動車にて赤坂の公使館より御參內宮城に參內廣田外相、松平式部長官侍立のもとに鳳凰の間に出御の天皇陛下に謁見を賜はり前任公使の解任狀並に信任狀を奉呈した

伯國のリ市で士官候補生が叛亂

飛行機の爆擊で降服

【リオデジヤネイロ二十七日發電通】ブラジルの共產黨叛亂が漸く鎭靜に歸せんとする折柄二十七日當市においても航空士官候補生が叛亂を起し……兵營において步兵の叛亂が勃發したが、政府側の飛行機は直ちに同兵營爆擊を敢行しこれを破壞した、ここにおいて叛徒は近傍の森林中に逃走したが遂に政府軍に降服、結局死者十二名負傷二十名を出し降服して捕虜となれる叛徒の數は二百二十名に達した、斯くて一時首府を脅かせる叛亂も鎭壓を保つこと暫時にして降服した

貨車南送中止 駐屯軍抗議

【天津二十八日發同盟】支那駐屯軍當局は二十八日平漢、平綏兩鐵路局に對し貨車の南送中止方を嚴重抗議した

日本全權一行モスクワ著

【モスクワ二十八日發電通】ロンドン海軍會議出席の日本代表永野、永井兩全權以下隨員一行は二十八日午前當地に到着した

領事團奉祝 總督を訪問 祝意を表す

臺北駐在外國領事團英、米、伊……の五氏は二十九日午前十一時總督府に總督を訪問、皇子殿下御誕生につき祝賀の意を表した

大野中將基隆で告別

【基隆電話】前馬公要港部司令官大野中將は二十九日出帆の吉野丸で離臺したが同日午前十時三十分基隆驛着列車で來港、早々に基隆市役所に桑原市尹を訪ひ告別後市尹の案內で水族館その他を視察した

坂口保安課長 三十日歸任

外國へ出張中の總督府坂口保安課長は三十日末明基隆入港の蓬萊丸で歸臺、午前八時二十七分基隆發列車で九時臺北驛著の豫定

督府辭令

府事務官 市來吉至
總督官房外事課長坂本龍起不在中代理を命ず

米日哀悼休場

【ニューヨーク二十八日發同盟】本日は感謝祭につき米國の各市場は休場した

人事

▲松木幹一郞氏（臺灣電力社長）二日蓬萊丸にて上京
▲內海忠司氏（臺南州知事）二十九日夜行にて歸任
▲宇田久米氏……[illegible]

無絃琴

……[illegible]

その日その日

……[illegible]

連續漫畫 ハゲケンマルチャン (36) 明石精一画

結婚機構 (27)

細田源吉作 大橋月皎畫

夜の底（三）

「どうしたね、あの若い……お友達は？ああ、さうだ、國田君だ。どこへ行つたかね？……今時の青年は、たのみにならんよ。はつは……自分では、なんの力もないくせに、おせつかひをしたがるしね……」

澁川は狡猾な心を巧にかくしながら、氣力のない青年を嘲つてみせた。むろん悍太郞の名前は口に出さなかつたが……。

新子は、つい莫然なショールを置き忘れたので、後から女給が追ひかけて來た。

「これや、恐縮！」

と、澁川がショールを受けとつたが

「この女は、實際を好まないからね……はつは……」

しかし彼は外へ出て、タクシーを拾ひ、新子がむつつりと構へる。

……くつて淋しくつて……。

酒場「マノン」は二人しか女給がゐないで、その代り、美貌のマダムが、どの客へも自分からサアヴイスしてゐたが、澁川が常客だけに、ずつと奧まつた部屋の長椅子の方へ二人を誘つて行つた。眞赤なドレスのマダムが。

「……どこかで、こちらにお目にかかつたやうで」と、……へたんですのよ……鄕子さんのお妹さん？」

「あら、似てないでしよ」

さう新子はだいぶ醉ひの出たとろんとした眼でマダムを見返しすぐまた不機嫌になつた。

「いえ、似てらつしやいますよ！まあ、お姉さま以上にお美しいわ！」

そこは如才のないマダムだ。後から後からと讚辭を浴びせつづける。

……のを見ると、

「おどろいたね、新ちやんにも！……尤も、姉さんがデパートへ通勤でもさせ、あんたが交際も出來まいからね……ところで、姉さんの給料さ！もう、結婚は月取りだけの問題だから、そのことおや心配はないが、新ちやん、あんたのことがね……」

「……」

「まづ、姉さんといづれは別居するんだらう？このこと考へてるの？」

「……」

「えゝどう？……考へてない？むろん、考へてるね？姉さんが結婚してアパートを引き拂けたら、私んとこへ來るんだね……さうしたら姉さんへ何の氣がねなしに、あんたを思ひきり贅澤させたげるよ」

澁川は、この世にくらべるものないほど、やさしく、あたたかく新子を扱つて、東銀座の裏通りのバアへ誘つて行つた。

新子は、自棄にウヰスキーなど呷つたものの、なんと云つても……[illegible]

「僕ね、マダム！このお嬢さんをつれて歩くの、今夜がはじめてなんだが、これから每晩でもつれて來るかね、たのむよ」

「え、え……どうぞ。私どこかで一目にかかつた筈よ。お姉さまは澁川さんといくどかいらしつたんですもの！……お姉さま、御結婚なさるんですつて？、お羨ましいわ」

さうすると、姉からか、澁川さんからかここで結婚のことが話されたわけだ……こんなとこへ來るの、いやらしい！お姉さん達の馬鹿なんか、もう誰が來るもんか！新子がさう胆で一人決めてしまつたが すると澁川がマダムの後へつづける……。

「お羨ましいつていふ自分の方がこれでなかなかたいした幸福者だからね、新ちやん油斷は出來ないよ。ねえ、ここのマダムは二十五だつていふのに、おやぢは五十五だぜ――もうせめて十も若いと、マダムに丁度いいんだが……ところがこのマダム、とてもおやぢ……一なんだ」

「……さうですとも！年齡で……[illegible]

咳 せき

チミツシン

せきを單なる風邪だと輕視してはなりません、氣管支炎、百日咳、肺結核などの難症に移行し勝ちです。

せきが出たら、重くならない內にチミツシンを與へて早期治療に優るものはございません。

味が蜜のやうに甘いので、小兒は喜んで服み、與へ過ぎても害にならないのが特長です。

寢る前に一匙を與へるとせき込みが少く安眠を得せしめ、翌日はたいへん樂になります。

東京・大阪 田邊商店

一萬圓の當り籤 果して誰の手に

大賣出の當籤番號發表

滿場の幸運者として渇望の的である一等現金一萬圓の抽籤會は廿九日午前九時から本社三階にて開催された、臺北市商工有志聯合大賣出し、景氣振興の成否をこの一擧で決する日とて關係者は大緊張、早朝から準備を整へる、中にもこの抽籤を監視し、北部入木村、三谷、中江、辻本、花井諸氏もこれで重荷を下したやうにホッとして定刻前に詰めかけてゐる、一萬圓現金渡しといふ評判だけに計數部前にかて彩券と同じやうに取扱はれはせぬかと懸念され、木村氏など數監督と一緒の中間に立つてテライ心配したと云はれてゐる位評判が矢らせられた賣出しなので州からは石川州警務部長、宗藤保安課長、署から三田村警部補、長友、濱上兩巡査が立會ふといふ嚴重振り、又賣出會からは△委員 村崎、宇治原、山田、村井、松井△本町 藤田、近藤、飯田、高谷、森田、鈴木△京町 近藤、菊谷、古川、川合、野口、ヤマ、ハ△新起町 吉村、大崎、堀田△大稻埕 張清港、陳坡通、謝火爐諸氏が緊張した面持ちで列席、定刻新竹の合圖で木村委員治氏は何等躊躇することもなく極めて有效に籤箱を廻轉してけふ有終の成果をさめ得た事を欣ぶ意味の挨拶をなし、一同凝視の中で抽籤が開始された、最初は五等、次いで四等、三等、二等を嚴正に選び、いよく呼び物の一等一萬圓の番になると場內は更に緊つまるやうな息詰まる瞬間になる、このルツボの中に渇望の一等「二萬千五百二十七番四十九組」が聲高々と讀み上げられて目出度く一萬圓の幸運者を決定してしまつたがサテ誰の手に……この幸運者は誰か？當籤番號は直ちに本社前に掲出されたが待ち構へてゐた市民がドッと押し寄せ、一萬圓をめぐつて悲喜劇を展開した、この一萬圓現金渡は新竹から出たらしいと、當籤番號は左の通り

△一等（一萬圓）一本
二一五二七（四十九組）
△二等（二千圓）二本
二一四四一（三十一組）
四七四三一（三十八組）
△三等（五百圓）三本
一一九二九（四組）
九六七三一（十五組）
一一五九七（二組）
△四等（百圓）七十五本
一九八四二（各組共通）
△五等（十圓）三百七十五本
一四四七（各組共通）
六五二五（各組共通）
七九九三（各組共通）
二〇九二四（各組共通）
二六八九一（各組共通）

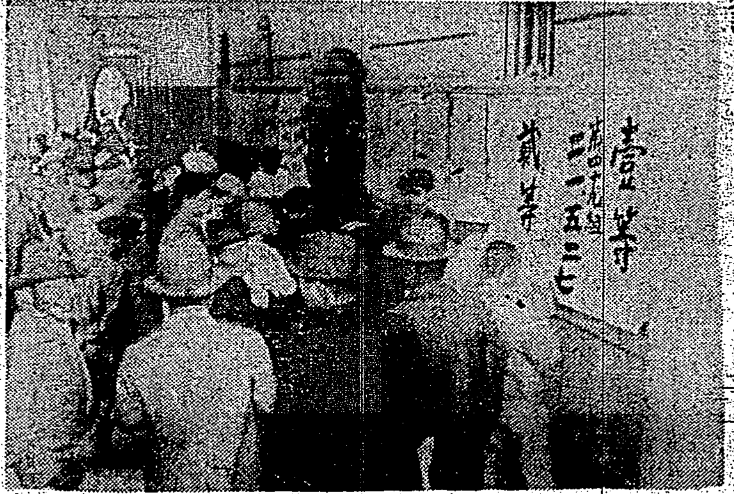

福運者を決める抽籤（本社三階にて、下は發表された當籤番號の前に群めく群衆）

邦商を逮捕して 五百弗を沒收

江蘇省高等法院の無謀

【上海二十九日發聯合】上海無錫路第七二號崇明石原勇輔氏は去る二十日支那人店員一名を同伴して江蘇省如皐に赴き、取引先より五百弗を集金して歸路に就いたところ、途中支那保安隊に理由なくして逮捕され、江蘇省高等法院に送られ法院は治外法權を有する日本人を亂暴にも裁判に附し所持金を沒收したこと判明し、上海總領事館では支那側の無謀に憤慨、直に同人の身柄を引取り支那側の責任に對し嚴重抗議を申込んだ

多角的で興味ある 豫算を編成

新竹州は都市集中主義

【新竹電話】新竹州地方課では三十九、二十の二日間に亙り各課より要求の來年度豫算の聽取を行ひ引續き地方課獨自の作業を終ぎ十二月十日頃から查定會議（四日間の豫定）に入る筈である、而して州の實施方針は第五ヶ年計畫により比較的地方農村に力を注がれてゐたに反し新田知事は都市集中主義の實現を高調し、その內容は頗る多角的な興味あるものと觀られてゐる

新竹の 納稅成績

三厘方の向上

【新竹電話】本年度後期分州稅徵收成績は地方稅度改正による選舉が新竹中行の爲め定例に比し……二十一萬八千八百七十四圓十錢に對し收入額二十一萬三千六百九十三圓四十七錢でこの收入步合九割八分五厘で前年同期に比し三厘方の向上である

本因坊名人 けふ離臺

吉野丸にて

日本棋院の本因坊氏は全島巡業大會のため來臺中のところ二十九日基隆に出て同夜基隆に於ける有志の集會に出席、二十九日出帆の吉野丸にて歸京の途につくたが、本社へ次の電話に先立ち同氏より如き謝辭が屆いた

本日離臺に際し全島各位の熱誠なる歡迎を謝す

ダイナマイト 轟然爆發

一名は即死し 二名は重傷

【基隆電話】基隆郡萬里庄頂萬里加投字坑田四番坑夫……は二十九日午前六時頃同地基隆炭礦第三坑一分坑で坑內の坑夫に火藥を補給すべくダイナマイト三發、電氣雷管三本を受取り坑口入口を迎はんと向つた際、不用意にも火藥が攜帶の安全ランプの電池に觸れた爲め轟然爆發し、陳氏は無殘な即死をとげ、附近に居合せた坑夫黃……及び林金順（二〇）の二名も夫々三週間の重傷を負うた

基隆の選舉違反 遂に確證を摑む

昨夜五名引致

南洋倉庫の 事務所から發火

約一時間の後消止む

【神戸二十九日發本社特電】二十八日午後六時過ぎ神戸市海岸通一ノ二六東亞汽船ビル三階の南洋倉庫事務所より怪しい煙をはいてゐるのを階下の東亞汽船社員が發見、急報により東消防署員が駈けつけ約一時間にして鎮火したが、原因は漏電と見られ損害は二、三千圓程度なるも室內は真黑焦げでビルの損害は相當なものと見られる、實際の出火は幸ひ事務室とは別の仕切の事務の部屋にあつた爲め難をまぬかれた、同南洋倉庫の經理は林毅平氏である

修繕を賴まれた 時計を賣飛ばす

總額二千六百餘圓

七星郡汐止街汐止二二三重田總吉（三一）は十數年前より同地に時計商を開き腕の良いのと商賣の手堅いのとで信用を博し遠くは基隆や臺北あたりから修繕の注文がある程顧客の範圍も廣いのであるが、如何なる天魔にみいられたものか去る昭和六年頃から修理品を無斷で賣り飛ばし其の金は飲み代にかへ、それも最初は年に一、二回の惡事に止めて置いたのを、本年に入り八月頃からは遣り口も大膽になりやがて顧客の口から惡事が露顯し數日前七星郡警察に檢擧されたが被害總數五十三件總額二千六百餘圓に上つて居る

妻と家主の 仲を疑ひ放火

新竹の殺人放火事件 計畫的犯行が發覺

【新竹電話】既報新竹市西門町時計店の放火殺人犯人葉金隆はその後取調べの結果案外頗る計畫的犯行が發覺した即ち葉は生來猜疑心深く……所御前は自分の妻の不品行に氣が付かぬかと嘲けられたのでてつきり妻に情夫があると考へその相手を……主たる市內西門町二ノ五七莫同金が自宅に於て妻にフザけてゐたので莫が妻の情夫ではないかと獨り合點し莫の持家たる自宅に放火し妻を殺害して此の無念を晴さんと放火、西門町二ノ一四莫家附近の井戸端に於て夫の放火に驚いて家を飛び出して來た妻を追跡し毆打した上井戸の中に投げ込み溺死せしめたものである事は警察に於ても……口走り係官を手古摺らしてゐると

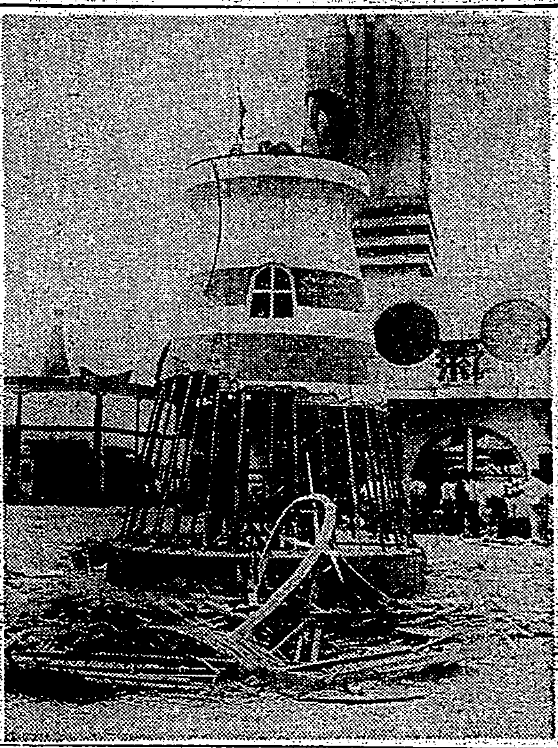

早くも取壞しに著手（第二會場にて）

海上警報

臺北測候所では二十九日午前十時三十分左の如く海上警報を發表した
七八二粍の優勢な高氣壓は滿洲にあり、次第に南東に移動し、この爲めに本島北部海上及び臺灣海峽方面は北東の季節風が強り海上は時化模樣となる見込みであります

グアム島土人 腰を拔かす

クリッパー機を見て

【グアム島二十八日發本社特電】クリッパー機のミュージック艦長以下は旅程第二日たる二十八日をグアム島の有ゆる方面の視察や航空可能狀況等の視察調査に過した、土人には始めて見る巨人機の姿に驚異の目を瞠り飛行服を脱ぎ白人の姿となるや腰を拔かすばかりに驚いた

各地鄉軍に招かれ 石田氏が護忠美談

目下來臺中の國民新聞……石田氏は左の如く各地鄉軍聯合分會に招かれて行動を共にする豫定であるが、講話の日程は左の如くである
十一月四日から十二月四日迄新竹州下（新竹州聯合分會）同八日から十日迄臺北州及基北州下（臺北州聯合分會）同十一日基隆市、基隆市聯合分會

比志島未亡人 澎湖島における日程

比志島未亡人の日程は左の通り
△二十日後十時三十分臺北驛發△二十一日午前八時高雄着……馬公着……

練習用魚雷が 漂著

【基隆電話】數日前基隆郡萬里庄野柳海岸に海軍の赤塗り練習用魚雷一發が漂著子供が拾つて遊んでゐるのを同地派出所巡査が發見二十八日基隆憲兵分隊に屆け出た

電通臺北支局開設 十五周年祝賀會

電通臺北支局では支局開設第十五周年祝賀のため十二月一日午後六時より鐵道ホテルに關係者を招待、自祝の宴を張る由

山岳會月例登山

臺灣山岳會月例登山は雨天のため延期中のところ三十日午後三時大和町巴バス前集合、同夜大屯山鞍部攝衣亭に宿泊、翌日竹子山登山の上、夕刻歸北の豫定、食料寢具等攜帶のこと

軍事費の陳情打電

軍事費の復活につき臺灣は之を負擔すべしといふ趣旨の電報を二十九日臺政會より首相その他へ陳情打電した由

夕刊赤鉛筆

▲國際港の基隆だのに……

あすの天氣（臺北州）

臺北地方 東の疾風曇時々雨
臺北地方（北部）北東の疾風曇時々雨
（東部）北の疾風曇時々雨
（西部）北西の疾風曇時々小雨
（南部）

大和丸定期檢査休航
大和丸檢査入渠の爲メ右一航海休航候間此段謹告候也
近海郵船株式會社

土曜日 二割引
最初の臺灣 味噌漬牛肉
田伍作肉店

明治一代女の唄

謹告
本組合幹事吉田松太郎殿……昭和十年十一月二十九日
有限責任基隆庶民信用組合

世界一療法 りん病

金銀 白金
京城 株式會社 德力

無代進呈
年賀狀は山田名刺店
賈流時計 洋服と古著
小口金融 不動產
最新治療
萬印染は專門店
染物洗張
山葉オルガン
樂器
洋服と制帽
菓子商
メガネは金光堂へ
メガネ專門 日光堂
和田はメガネ專門
時計眼鏡
ノーコーカメラ
寫眞
末廣の芭蕉煎餅
ジャポン 柚 矢野商店
內地土產
會席折詰
壽司は 神田
おでん
料理屋
我が國民性と佛教
書籍
臺日案內
和洋結髮と御結婚の御支度は市橋美粧園で

手紙の事なら何んでもわかる 特別景品付大特賣!!
日本一手紙大寶典
新時代に適せる新講義をした無比の名著
大景品 無代進呈
積文堂本店

四大名服曲
吉田奈良丸 神崎東下り
廣澤虎造 勧進帳
天中軒雲月 追分の三五郎
寿々木米若 さんばら辰
テイチクレコード

美髮 伊豆椿ポマード

ラヂオの醫療界進出
"ラヂオテルミー"とは？

ビクター兒童レコード

六方堅法

ニキビ！ソバカス！シミ！
ヤハヤハンモア

早〇男子へ急告

キューピーマヨネーズ

ぢ 疾 オセロ

骨くさる

仁丹の体溫計

國防受難の活歴史 元寇 (19)

藤井眞澄作
齋藤五百枝畫

女形の鬘（六）

「さア、見せてくれい」

兵衛次郎は、大酒と物語に醉て興奮してゐるせいか、新しく現はれた遊君の方を、ろくに見もせず盃をぴりぴり震はせながら、差出したのである。

遊君が注げば飲み、また注げば飲む。

「う……酒と女に溺れた。う……貴殿は身共と同じであつたから五十五ぢや。その歳になつて、酒と女に溺れるとは、これや芽出たい、芽出たい」

「いや、それで大事をあやまつたから、一向芽出たうはござらぬ」

「よその國の内輪喧嘩ぢや、大事ではござらぬ」

「さういへば、なるほどさうとも思へる――」

「して、その明京の女とは、なんぴとでござるな」

「高麗の女でござるが、取り殘された身共は、そのまま明京に留まつてな、今は元宗王の家來分、そして今度の蒙古の使に、わざわざ選ばれて、水路案内の役目を仰せつかつたやうな次第でござる」

「なるほど……感慨……」

「久しぶりに故郷へ戻りましたが、このたびは、全く、ち、ち、地獄の苦しみ。拙者の生れ故郷は、ここから六里餘りさきの宇美八幡宮の社前でござるが、その地に戻れるどころではない、この今津の土地にさへ、おづおづと上がつてゐるやうな次第……」

「それやほんまにお辛うございましやらう。さういふ時こそ、憂ひをはらふこの良藥、さア一つ、うけて下はれましや」

しづかに待つてゐた若い遊君が、可憐溢れる笑み顔で、優にやさしう盃をさしたのである。

增二郎、その聲と容色にひきつけられたやうに、盃をうける。

とくとくと注がれる酒。

兵衛次郎は、何か頻りに考へこんでゐたが、この時せかせかとたづねる。

「そ、それで、蒙に浮かんだイカヅチ黨と三別抄は、どうしましたな」

「全羅道の珍島を占領して……」

志の身集と資金の捌き、首領は裴仲琰、王は耽化候温でござる」

「そ、それで、耽羅島は濟州の金通精とは、いかなる係合がありますのぢや」

「せかれな、落ついてお聞きなされい。つまり去年秋八月に珍島に據つた彼等は、西は長興府から東は合浦、東萊、金州に至るまでの州縣に勢力をおよぼし、三千餘島を從へてゐましたが、本年夏五月蒙古と高麗の大軍に襲はれて、温王は殺され、裴仲琰は行方不明と相成つた。そして、今御身の云はれた金通精が、殘兵を率ゐて去年の十一月から占領してゐた耽羅島は濟州へはいつたのでござる……」

「ああ、それでよく解かつた。む……なるほどとな。して、イカヅチ黨は」

「拙者は元宗の家來分で、イカヅチ黨の仇に慰つてゐる身ぢや。詳しいことは解からぬが、恐らく濟州にまだ居ることであらうと思ひまする。ああ それを思へば、腹が煮えくりかへり、この頭が燃えて割れるやう……」

ずつと右手に持つてゐた盃が、ぐらぐらとうごいた。

「お酒がこぼれまするぞえ」

遊君がさう云ふと、增二郎夢中にぐーと飲んでしまつた。

「見事、見事。さア、身共の盃をッ」

兵衛次郎が、うれしさ一ぱいに差出す盃。

「よしッ。うけるぞッ」

一百萬臺のフオード車

ヘンリー・フオード氏は一九三五年中には一百萬臺のフオード車を製作すると一ヶ年前に聲明したが豫約以上の實績を擧げた、即ち過去十ケ月間に一百萬臺を製作したのである。全一ケ年を通じては一九三五年度の製作臺數總計は約一、一八〇、〇〇〇臺に達する見込である、因に同氏はフオード自動車會社が一九〇三年に創立されて以來本年九月一日に至る迄に全世界を通して製作した車の總數は二三、三〇八、六八四臺であると發表した

大懸賞

進呈 純銀ターキー指環
冬の豪華版 狐の毛皮

睡眠中こそ お肌の若返る時です！

睡眠中白粉や垢、ほこりが皮膚の表面を覆ふてゐては若々しい艶のあるお肌は生れません

どんなに多忙な時でも何時も忘れないでおやすみの前の一時不純物のないマスターコールドで白粉、アブラ垢を拭き取つて輕くマツサージして下さい。コールドが皮下に滲透して營養となり貴女のお肌は見違へる程艶を增し柔肌が作られます

冬 洗顔が過ると若さがなくなります！

お顔はお湯でお洗ひにならないで肌觸りの柔かなマスターコールドをお愛用になり、紙かガーゼ、タオルでかるくおぬぐひになるのが一番です。どんな汚れもすつかりと消え小皺やシミを防ぎ、いつもしつとりとした若々しいお肌を保つことができます

夜つけて 朝の若肌

マスター コールド クリーム

懸賞課題

栗島すみ子 水の江瀧子 田中絹代の三人のスターの內だれか一人の愛用の化粧品はなんですか？

賞品

特賞 冬の流行の王樣 狐毛皮 三十名
A賞 映畫「永久の愛」出演 女優、綱代お召 五十名
B賞 栗島すみ子考案支那更紗 高級ハンドバツク五十名
C賞 ターキー愛用純銀指環 百名
D賞 美術粉白粉容器 二千名
E賞 ターキー傑作寫眞集 アルバム 千名
F賞 スター自叙傳（映畫・レビユー雜誌） 全部へ進呈

申込規定

▲答案用紙マスター香粧品三十錢以上容器の裏へ答と住所、氏名、御覽になつた新聞名を明記して下さい（郵税は容器の天地を切り一枚毎に三錢）
▲締切 十二月十五日
▲發表 昭和十一年二月號婦人雜誌。
▲宛名 臺北市榮町 臺灣日日新報社內 マスター香粧品懸賞係
賞品は一月中旬發送、CDEF賞への當選の方は賞品發送を以て發表とかへます

血と肉になる葡萄酒

赤玉ポートワイン

疲なぞは即座に治る

實際 飲む…すぐ…全身に生氣が湧く！

本品の成分葡萄糖は胃に消化の負擔を與へず直ちに吸收されて旺盛な精力となるからである！

◎ 齒痛頭痛は ガオガンに限る

母乳代用として代表的な優良品！

明治メリーミルク

・乳兒の哺育に
・兒童の保健に
・姙産婦の榮養に

理化學研究所 鈴木農學博士・推奬・

明治製菓株式會社

D2 ぜったいに「色やけ」しない粉白粉。

パピリオ

新發賣粉白粉十二色六十錢

內服 止血劑 トロムボゲンン

喀血・血痰 吐血・鼻出血・月經過多・外傷等の出血を止め服して出血を止める臨床實驗の實證 臨床各科醫家御用

錠劑 10錠 .70 20錠 1.20 50錠 2.70 100錠 5.00
散劑 10瓦 .80 25瓦 1.60 50瓦 2.70 100瓦 5.00

發賣元 大阪市東區道修町 東京日本橋本石町 合資會社 友田合名

◎ 神經衰弱に はれやか

淋病 新藥 ジヨール

陸軍藥局方收載

淋菌を迅速に殺し尿を清淨ならしむ。持續服用すると膀胱炎又は副睾丸炎を起さず「淋疾」急性・慢性淋病・膀胱炎・尿道炎。前立腺炎

全國各藥店にあり

食中毒 にダイモール（常備）必携

臺中設觀光協會
承繼宣傳協會事業
官民八十餘爲發起人

中部臺灣宣傳協會。以主催行之山岳館。迫在日暮。而此際廢止協會及其事業。于山岳地之臺中州特殊性。已失其宣傳紹介之機關及機會。爲時逆行。于州下產業經濟。文化方面。亦多不利。屢經協會幹部考究對策之結果。決定組織觀光宣傳協會。承繼中部臺灣宣傳協會之施設事業。更加國立公園。新設臺中國立公園觀光協會。乃著手準備。以各市尹郡守。州協。其他重要官民八十餘名爲發起人。於來月三日午前十時。在州會議室。開發起人會。其趣旨之促進與國立公園運動。觀光協會趣旨。一、國立公園設置調查並宣傳。一、觀光勝地調查並宣傳。一、國立公園及觀光好適地宣傳及紹介。一、刊行印刷物。一、與同目的之他團體連絡。一、達成本會目的之必要事項等。爲州下各地名勝地宣傳紹介。以圖各般施設充實。該協會會員。分名譽。特別。普通。團體四種。由是將山岳地之臺中特色。廣爲宣傳于社會。殊如歡。松嶺。大甲溪上流之山岳。近溪谷之美觀。與花蓮港廳現所宣傳之太魯閣峽谷美觀相聯繫。而過港于大國立公園之實現。而州對此設立。至或程度。不吝補助及後援云。

親王殿下降誕
奉祝行事

臺東街。二十八日親王殿下御誕生。各戶揭國旗奉祝。大盤廳長。對宮內大臣。皇后宮大夫。皇太后宮大夫。發祝電。午後一時。在公會堂。由赤城街長。集官民代表者。磋商祝賀行事。決定親王殿下御命名當日。舉行奉祝大旗行列。現由街保甲準備中云。

新要港司令官
抵馬公
受官民出迎

新任和田馬公要港部司令官。去二十八日午後三時受軍部。地方官民多數出迎。以禮砲發中上陸。據司令官所談如左。余在大正八年。與現爲防備司令久保大佐。乘千歲到馬公一同。而已。臺灣負擔國防費。如英國各植民地。最初皆本國負擔。至近由各植民地負擔。臺灣者自發的負擔國防費。甚然可喜。臺灣設置何守府之小册子。余亦接到。然此問題。不可一時受刺戟而起。宜要有永續性也云々。

彰市議員
與市尹助役等
懇談宴飲

彰化市民選議員十四名。已至部決定。月二十八日午前十時。一行在市役所與小山市尹。柴山助役及各課長致謝。對於市政上。種々懇談。是日午後八時。官民選議員。與市役所幹部。在彰化溫泉場開懇親宴。盡歡至十時始散。

臺中州國語演習會
表彰常用及功勞者
本日開於豐原公學校

臺中州主催。國語演習會。將開於豐原郡本三十日。經詳前報。同日午後一時。在同席上。舉行優良簡易國語講習所。國語常用時之表彰式。受表彰者如左。

一、國語普及功勞者二名。南投郡名間庄柏坑六三四番地。陳知。當年五十四。能高郡埔里街水尾三二四。新高郡魚池庄茅七九番地。張以時。當年四十。沈耗。當年四十五。

二、國語爲家庭常用語。本島人三名。豐原街豐原七八〇。張清江。當年四十。彰化郡和美庄新庄子六二〇。張吉氏嬌。當年三十。北斗郡溪州庄溪州九〇三。郭添丁。當年三十七。

三、優良簡易國語講習所。東勢街東勢字下新。下新簡易國語講習所。代者張泰共。

招待數百餘名官紳云。

臺南高工
軍事教練查閱

臺南高等工業學校。本季軍事教練查閱。定三十朝八時起。於該校行之。檢閱官爲福田守備隊司令官。先於校內。由軍事教官。報告狀況。行防空警備。對空射擊。並軍用電話架設。地上監視。煙幕展放。掩護建築。照空燈操作。紫外線應用。照探敵軍。瓦斯消毒。負傷者施救。防火工作等。告終後。九時半。以自動車貨車十臺。乃機械脚踏車。後掃車。編成機械部隊。經市街。至陸軍練兵場。及陸軍廠地之間。行攻防演習。演習終後。網爆破之化學戰術。舉凡近代科學戰術之新戰法。均發揮無遺。演習後。行分列式。是日青木聯隊長。及島內高等學校之軍事教官。俱欲蒞南參觀云。

基隆驛機關庫主任
疑違反選舉受查究
一面召喚機關庫員卅名

基隆市選舉開票。竟有市民料想不到之人。得百八票。其人現爲鐵道部技手基隆機關庫主任千窟直哉氏。年四十五。其後者間有種々流說。故基隆署。極力搜查中。去二十七日。俄呈活動。二十八日午前有高橋署長。辻井高等主任。赴基隆驛機關庫。喚千窟氏。至午後零時半。以署自動車。載同本署。一面特務刑事一隊。馳自動自動車。活動于各方面。至薄暮。陸續召喚機關庫職員約三十名。由辻井高等。福山刑事兩主任指揮。以高等室。司法第一室。第二室。刑事室。防空室。訓示室。棟武場七處。貼紅紙條。嚴禁無用之人出入。受召喚機關庫職員。由刑事。特務等之手查問。而署正門處。置自動自轉車。以便急需。內外皆甚緊張。又明治町立候補落選者石堂壽一氏。爲參考人受召喚。違反事件內容不明。據聞千窟氏。于選舉前。集職員全部。置箱于面前。行換旋選舉。且集齊選舉入場券。至前日始分配于各人。故得百八票。顧如斯行爲。有犯潛行的選舉運動。然機關庫職員二百餘名中。有權者百五、六十名。此有力地盤。一、三立候補者。極力競爭。期獲票數。一說千窟氏。現已三級。不久退職。故諸部下。使其得爲市會議員。關右之事。今野基隆驛長。謂機關庫。命令係統有異。故余全不關知之也。

板橋登記所
舉落成式
訂十二月一日

海山郡下街庄民。多年期待之臺北地方法院登記所板橋出張所。其新築工事。於本年七月末興工。工事費九千四百圓。概由郡下五街庄民。負擔釀出。經全部完納清楚。工事進行順調。業已告竣。卜來十二月一日開辦事務。二日午前十時。假板橋公會堂。舉落成式。兼開廳式。

不論政局致何事態
非復二千萬圓不讓
陸軍態度強硬

東京二十八日電。陸軍二十八日終日。與參謀本部協議。二十九日豫算閣議。協議川島陸相。所當主張復活要求最後案。約果有事情如左。

一、明年度豫算。不如從來。與一年度。內外地兵備充實。五年計畫。初年度分。大見削減。五年計畫。且受致命的打擊。

一、資材整備費。至明年度。急激削減。不特有碍非常時兵備。且阻軍需工業能力。

一、[illegible]資材[illegible]二千萬圓之程度。[illegible]中心。[illegible]兵數字。二十九日。[illegible]不論[illegible]陸相。[illegible]態度。[illegible]之決心。要二千萬圓[illegible]

首相長老等
籌新財源
求議藏陸兩相

東京二十九日電。明年度豫算編成所關。岡田首相。町田商相。望月遞相之意。如係五百萬圓內外。各有說得高橋藏相。將發赤字公債之自信。先籌新規財源。而片等首腦部閣僚。併然著眼於鐵道。並外地各特別會計之剩餘金繰入府額。共要五百萬圓內外。町田商相。既以日本製鐵一分增配之二百八十萬圓。望月遞相。以通信特別會計剩餘金三割繰入之新規百二十萬圓。各年先應承岡田首相。且經等長老閣僚之手。迫町田鐵相。兒玉拓相等讓步。又岡田首相自身。亦援將對兩事務局所管。關東局特別會計剩餘金一千三百萬圓。一部繰入額。更擴張二割之限度。比次亦準百三十三萬圓之新規財源。究竟岡田首相。並町田。望月兩相之斡旋。能動內田藏相。兒玉拓相等。政府首腦部。確信二十九日竟日。審議豫算案得完。然最難關之陸軍要求額。首相及諸長老閣僚。決定慫恿川島陸相。政府的妥協以一千萬圓。乃至千五百萬圓。分之海軍。前記新財源。如猶不足。不得已。抑赤字公債云。

會談內容
外務當局發表
英代使與次官

東京二十九日電。據倫敦致方面情報。英國政府。重視華北事態。決定照九國條約。會日本政府眞意。夫事既於去二十七日。經駐日英國代理大使章瑾氏與重光次官會談諒解。外務當局。聞此宣傳。頗爲不快。爲闢中外誤會計。二十八日。特非公式。將二十七日會談內容。發表如左。

英國代理大使。二十七日。訪問重光次官。共以華北行政分離運動所關。接日本在外官憲似種々策動之情報。究竟日本政府。對該問題。政策如何。重光次官。卻問其情報內容。而逕據不正確之情報爲基礎。英國政府。竟出此言。並答華北事態。首屬中國內政問題。帝國最有密接利害關係。帝國政府於其事態之進展。只關心。重光次官又問李斯羅斯氏。關華北自治運動刺戟之新貨幣制度。使一般以爲有干中國內政之事態云。

日鐵一分增配
謀增政府收入
議會且論難

東京二十九日電。政府當明年度豫算編成。欲使有總株數八割之日本製鐵會社。增配一分。以其收入充爲財源。打開豫算編成之難局。津島大藏次官。請之町田商相。此其增配決定。政府措置。單政治的意味以外。別無理由。然俄然釀成各方面之物議。大問題。至於展開大論戰。所堪注目。即政府之意。在將此日本製鐵增配收入繰入財源。亦顧慮會社的面目。[illegible]計。一分程度之增配。或非得已。又日鐵增配約一分。將來事業計畫遂行。想無障碍。顯然究竟政府用何理由。干與政府之營利會社。不顧日鐵帶有一策遂行之使命。誠恐將來留下惡例。此其非難總不免云。

中華稅關間諜五名
密報汽船開向對岸
被高署捕獲嚴重查究

中華稅關間諜。以高雄爲根據地。最者華人二名。被高署檢舉在。而去二十七日夜。更由大沼歐兩特務。捕獲該市旗後町人李聯德。年三十。及蔡友名。年二十六。外三名。皆本島人。渠等嘗探知發動機船。福榮丸。由高雄開向對岸。乃與在對岸之黨員連絡。密告于中華稅關。致該船。被其拿捕。其他尚有數件之密告行爲。阻害貿易。當道欲乘機。徹底掃蕩。繼續嚴重中云。

捕邦商裁判
蘇省高等法院
所帶五百弗沒收

上海二十八日電。上海吳淞路猛將街七二雜貨商石原勇輔氏。本二十日。與華人店員一名。赴江蘇省如[illegible]。收監五百弗而歸。途中爲中國保安隊。無故逮捕。送至江蘇省高等法院。[illegible]

不正選舉
將開始檢舉
舊嘉義廳下

臺南州警務部。二十八日午前八時起。招集舊嘉義廳下一市六郡之高等警察。在嘉義郡會議室。就選舉事務磋商。州有高等課深澤警部。席其要件。爲關于選舉期間中之運動買收行爲。及選舉終了後之要應等。其其磋議結果。對此有確證者。聞將次第開始檢舉云。

金山戶稅完納

基隆郡金山庄。昭和十年度後期分戶稅及戶稅割。限至十一月二十五日。全部完納。其成績如左。▲第四區橫港十一月九日完納。▲第三水尾十一月二十三日完納。▲第十七區三界壇。第九區。第七區。第六區。第十五區。第十八區。第八區。第十六區。第一區。第十區。第十六區。第五區。第二區。第十四區。以上全部二十五日完納。

巡視蕃地
細井警務部長
歸期來月四日

細井臺中州警務部長。偕山口理蕃課長。羽藤部長。去二十八日。由臺中出發。初視霧社。合歡山。將越關原。出花蓮港。按十二月四日歸中云。

彰化市會
按二日初召集

彰化市會初回。按十二月二日。在于市公會堂召集開催。目下籌備一切。據聞當日附議事項如左。一、參事會員選舉。二、參事會員委任事項件。一、市會議規則件。三、傍聽人取締規則件。四、市公告式條例。五、督促手數料條例。六、過料條例件。

小梅醬油製造工場
失火損害約三千圓
一時全庄異常騷動

嘉義郡小梅庄小梅林明居。年三十五。其醬油製造工場。于去二十八日午前零時。突然發火。一時全庄騷動。小梅派出所員。急以警察電話。報告于警察課。有堀警部補司法主任。及課員十數名。同乘自動車往救。而嘉義消防組並松副組長及組員二十名。亦驅水龍自動車一臺[illegible]一棟。半燒一戶一棟。非住家全燒一棟。半燒一棟。損害約三千圓。救火之本島人。輕傷三名。原因爲醬油製造工場煙筒之火延燒云。

老媼怪死
解剖屍體
似被電工所毆

臺南市[illegible]二十八日午前十時許。[illegible]臺南出張所電工[illegible]角。終不檢查而出。而此氏女。竟于此時死亡。部落民以爲被吉見打死。欲追吉見。被警官制止。而郡警察課後。原警部補接報。立到現場搜擊。發見屍體。頭皮下溢血。及左肘少出血。似被吉見所打。果因是而致死與否。尚不能斷定。乃于二十九日午前十時。在現場解剖死體。以明其死因云。

阿片煙灰
購自厦門
案情不日送檢

臺南市田町人王欽。年二十三。恒往來臺灣厦門間。本年八月中旬渡厦。在該地購得阿片煙灰四十兩。由基隆將來。售諸臺南市永樂町一丁目。賭博阿片前科者施能諦。年四十三。得款百餘圓。十月上旬。再經高雄再往。購得三十兩。以一部仍售於施。餘與同市明治町三丁目鄭僕文。年二十三者謀。欲售諸高雄州下郡部。被臺南警署愛甲陳進金兩刑事聞及。捕獄後。渠既供承。不日將送臺南檢察局云。

板橋信組
新事務所
本日開辦事務

板橋信用利用購買販賣組合新築事務所。工事費二萬二千五百九十圓。由臺北市渠仁和氏包辦。于六月初旬興工。經已告竣。巍然聳立於板橋驛前之一隅。茲訂本三十日。在新事務所。開辦事務。落成式按來月中舉行云。

臺博島外品極暢銷
實用品大部分售完
島內原料品好評

臺灣博五十日間。開期已過。地方觀客。多於去二十八夜夜車。紛々歸去。二十九日朝來。雨絲時來。市內五旬之沸騰人氣。爲之鎭靜。廿九朝起。由博覽會出品物買約者。咸取賣約證。向各館取商品。若地方寄送付者。則以荷造送料由購買者負擔。賣約品定於閉會後三日以內。以賣約證並殘金交換。各州廳及內地朝鮮出品物中。賣出狀況如左。

低廉實用品　工業方面製品或加工品中。有極低廉而有實用者。如鐵壺之類。一座佳者值十數圓。確有二十圓以上之價值。蓋此損。非於會場內賣出。則閉會後之送還不便。故其價極廉。大小殆全部賣出。總鋪席面。陶磁器。漆器。木桶。木材。屏風。洋家具類。大都如是。

食料品　各種罐食料品。如水產罐詰。蔬菜罐詰。梅肉。四季之花。調味料。胡麻油。醬油之類。多本島未曾販賣之物。價又低廉。相當暢銷。如紅梅或奈良漬酸醋醬油之類。多由臺北同業者購去。惟有一部生蕃商販者。如乾魚。香菇。昆布類。大蝦。干貝。此等易受過氣。有一部不堪販賣者。

藥料品　之中。以朝鮮人參。爲最暢銷。朝鮮館。中所出陣之人參類。一箱三五圓。開會當初。即全部被購去。

農工器具　如鍬鋤。農具。工匠所用道具。價廉而實用。頗見利市。

本島製品　遠遙內地。購者無多。若本島之產物原料。則精良品甚多。賣出不少。

南方館　所賣中國品。因生產者多隨其出品物而來。生活費亦算入於商品。且三月前銀水高貴。今已低落一二成。而其所定之價。仍是出品當時所定者。一般頗有過貴之嫌。雖然。象牙製品。茶。漆器。玉器。金屬製品。青瓷品。陶器類亦買約不少。福州館之即賣品。最後又減折。賣出不少。

專賣品　專賣館內之葡萄酒。虎骨酒。五加皮酒。價極低廉。開會當時。猶易購買。迨至中半以後。即難入手。而買者則二人一打。大量購買者甚多。滿洲煙草煙捲亦暢銷。砂糖。糖業館之中雙。精白糖類。一瓶五十錢。糖價值四十錢。玻璃瓶須二十錢以上。尤甚利市。最後時常斷貨云。

源成農場紛議事件
双方妥協圓滿解決
料以後難免再發生事端

臺中州北斗郡二林庄偏碯合資會社三五公司源成農場製糖所。自本年六月中與佃人間。發生紛議事件。經誌本報。至本年九月間。双方讓步。妥協成立。始得圓滿解決。聞當時間組中自作農場事件。小林同會社主事。會曾明決容佃人要求。中止自作農場案。而至近又將該問題。再提出於去二日原料委員會。決定經營自作農場。先於指定九甲餘耕地。對佃人十五名。返還耕作地。現耕地中。有栽植甘蔗。約於來十一年期植付甘蔗。應付其任意起耕。且令其起耕佃人。叫苦連天。欲訴無門。聞該社於明年度甲以上。故現一般佃人。莫不恐慌萬狀。多抱杞憂。居時難免再發生第二回紛爭事件云。

期米賭博
罰金及科料

臺中市梅枝町。泉興商店賭期米爲仔。去二十七日午後。被初音町派出所警官包圍。檢舉廖朝泉。廖春安。外十九名。由田中司法主任。訊問結果。廖朝泉。廖春安。各處罰金三十圓。廖土殘。罰金二十圓。其他或處以科料。以戒其將來云。

處女選舉
市部投票
島人好成績

據總督府地方課。調查處女投票率如次。市街庄投票率。以州下別觀之。臺北九成三分二。新竹九成七分四。臺中九成六分七。臺南九成六分六。高雄九成七分四。臺東九成三分五。花蓮港九成五分六。澎湖九成。總計九成五分。內之好成績。以由內臺人別觀之。內地人九成三分。本島人九成六分[illegible]。[illegible]七。基隆八成九分五。新竹九成七分二。臺中九成四分二。彰化九成六分。臺南九成二分六。嘉義九成一分七。高雄九成一分八五。屏東九成六分八。總計九成二分一。市部內地人投票率九成二分五。本島人九成二分六。只街庄總計。九成七分。內地人九成六分八。本島人九成七分。

採種田生產粟
配給磋商

鹿港街農業組合。去二十六日午前九時起。在街會議室。開採種田生產粟種配給磋商會。出席者採種田經營者及評議員六十名。由陳助役說明之下。就種粟種價格協定。來年度部落採種田經營方法諸件審議。至十二時閉會。

基隆

精神活寫

基隆教化聯合會。自去二十八日起。至三十日。三日間。每日午後六時半起。假基隆座上映國民精神作興活動寫眞。基隆市務課。爲之後援。所覽料一等一圓。二等七十錢。三等四十錢。小兒半額。但對青年團員入之時。一等二等五十錢。小兒半額。三等不減價。此活寫。希望市民多數往觀。又晝間。專爲學校及團體上映。觀覽料。小公校十錢。中學。青年團。夜學校交換局二十錢。一般團體十名以上者。各等二割引云。

理事會議

基隆市勸業協會。訂本三十日午後一時起。假市[illegible]公會堂開理事會。附議左記事項。一、本年度經濟報告。[illegible]

臺南

產組降利

臺南興信組。友信會。臺南信用組合。庶民組合等產組。爲圖現下之低金利政策。今回協定對於貸金。各降減二厘。即日步一錢四厘者爲一錢二厘。而放貸亦降利約如其數。如庶民組合。既自去二十五日實行矣。

安部氏來

[illegible]議士。安部磯雄氏。今回[illegible]部會延聘來臺。定三十晚八時在臺南。一日於東門町臺南長老教會設教。並視察市內名勝古蹟。且二基督教師聯盟主催之歡迎會於銀座森永。同晚八時。在臺南公會堂。四教會講演會。預定二日赴高雄。

會事

▲臺南青年團聯合部長吳祿承君。近受嘉市尹。表彰其爲多年努青年團之功勞者。訂本三十日午後六時。在金和樓。由蔡勇氏等。出發起爲開祝賀宴云。▲新莊部理髮營業組合。定本三十日午前十時。在新莊街公會堂。開第十三回定期總會云。

人事

▲桃園詩人鄭永南氏。爲桃園街中有數之名望家。本年街協立候補後。因罹病入臺北醫院。二十九日午前中去世。享壽六十有一。氏入人格溫。[illegible]所稱。子昌熾君。現在大稻埕永町營業。葬期未定。

拙談

奇鷹報德

[illegible]

彰化

開研究會

彰化市主催學年研究會。去二十八日午前七時。開于南郭公學校。是日市內小公學校職員及小山市尹等多數臨席。各有研究發表。午後四時。盛況裡散會。

磋商展覽

彰化[illegible]主催生產展覽會。目下由[illegible]署長等籌備[illegible]。乘此盛機出品陳列中。有關係品物。亦用供一般展覽。而其方法手續等。則去二十八日午前十時。在署開催磋商會。有坂上州衛生係長。黑石市衛生[illegible]列席云。

告訴詐欺

彰化市北門外一八六番地。郭溪河。年二十六。去二十八日。告訴大甲郡沙鹿庄北勢坑人王玉鑾。詐欺案。[illegible]

連家葬儀

[illegible]

商況（廿九日）

米況

正米市況前場

[illegible]

期米

大阪期米前場

[illegible]

東京期米前場

[illegible]

神戶期米前場

[illegible]

株式

大阪短期前場

[illegible]

東京短期前場

[illegible]

東京銀行實株

[illegible]

公債

東京國債

[illegible]

爲替

外爲相場

神戶對外爲替

[illegible]

穀肥

神戶豆粕

[illegible]

砂糖

大阪清算

爪哇

[illegible]

銀塊

[illegible]

絲

[illegible]

臺灣日日新報

本日夕刊共二十頁

發行所 臺灣日日新報社

（廣告料）

フロオベエル全集

最上の小説は又常に面白い小説だ!!

フロオベエルの作品は聖書にとつて代つて五年餘の間、私の枕頭の書であつた。私の精力の貯水池だつた、永遠の師表だつた――とジイドは激賞した。彼こそはゲーテにも比すべき近代佛文學の最高峰だ。彼は文學の爲に生れ文學の爲に死せる藝術の神樣だ。バルザツクに盛裝があり、ゾラに今日のごとき悲慘な墮落があるとき彼の光芒は永遠に新しさの連續だ。彼の全作品は今我國の卓越せる一粒選りの權威者によりて飜譯全集として刊行さるること、なつた。此の全集こそ誰でも一たん讀み始めたら卷を閉ぢることのできない興味深いもの、みだ。

第一回配本開始

第二卷　**感情教育**　第一部 第二部　山田九朗譯

短篇集

ジユリアン聖人傳…鈴木信太郎譯

エロディアス…辰野隆譯

純な心…吉江喬松譯

「感情教育」は、巴里の大學生フレデリツクと彼を繞る四人の女性との戀愛交渉を中心として、サン・シモン、フーリエの徒、畫家、文學青年、政客、有閑婦人等々が織りなす絢爛たる時代精神史である。藝術的完璧の見本と言はれた本篇は、同時に大衆小説よりもずつと面白い小説だ。「短篇集」は、「焼き立てのパンの樣に柔かな」一人の女性の生涯を描いた「純な心」と、黄金傳説に據つた、ロマンチツクな「ジユリアン聖人傳」と、有名なサロメの物語を中心として、古代異教要へ、基督教の起らうとした時代を描いた「エロディアス」の三篇から成る珠玉篇のみだ。

全八卷總内容

第一卷　ボヴァリイ夫人…伊吹武彦

第二卷　感情教育…山田九朗

第三卷　短篇集（ジユリアン聖人傳・エロディアス・純な心）…鈴木信太郎・辰野隆・吉江喬松

第四卷　聖アントワヌの誘惑…[illegible]

第五卷　ブヴアールとペキユシエ…[illegible]

第六卷　サラムボオ…[illegible]

第七卷　紀行…[illegible]

第八卷　書簡…[illegible]

全八卷　豫約募集　申込金不要

―スコンザツク畫―

豫約規定　ノート版、表紙…特製布裝、上製函入美本、引揷和紙挿繪…一册頁數四〇〇頁乃至五〇〇頁見返オボナイ紙、九ポイント組の改定…毎月一册發行　一册二圓五十錢　送料一册廿錢

内容見本進呈

東京市芝區新橋七ノ四　振替東京八〇二番　改造社發行

初めて出來た現場作業の指導書

機械工場實習講座

熟練工の筋肉内に錬ひ込まれた作業上のコツを、學理と實際の兩方面より分析研究し、最も合理的に迅速に作業するには如何にすべきかを一々實例に基いて寫眞に撮影し、之を中心として機械工場一切の作業を、小學校を出た人なら、何人にも容易に會得出來得るやう解説した我國最初の現場作業の指導書です。寫眞は執筆者指導の下に、弊閣が莫大な費用を投じて新に撮影したもので、各場合に於ける機械の操作法から、作業時の姿勢、作業の方法、作業の順序、作業のコツ等凡そ寫眞で表現出來得るものは悉く寫眞とし、懇切丁寧な解説を加へてあるから、如何に難解な作業も容易に其要領を會得することが出來る。工場主諸君は工場能率増進のために、學生や技術者諸君は未見の處女地開拓のため、見習工諸君は諸氏の實習指導書として必讀を薦む。

編輯委員　阿部巽・橋本宇一・内藤邦策・小川芳太郎・鈴木益廣・山ノ内弘・横田清義（ABC順）

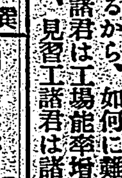

關口八重吉博士曰く

嘗て東京高等工業學校で仕上げ實習の指導教師として屆つてゐた一米國人が、日本の職工の作業上の缺點を寫眞に撮り、それを幻燈に映寫して、學生や職工に説明し非常に良好な効果を齎らしてゐた事を記憶する。何人も文字のみによるよりも、寫眞や圖解を通して受入れる知識の方が、より强く腦裏に印象されることはいふまでもない。機械工場實習講座は多年現場で實地の經驗を有する人々を網羅し惜しげもなく現場寫眞や作業圖解を挿入し、今迄の工業書に見られない幾多の新機軸を試みられてゐる。現場從業員は勿論、學生や技術者諸君を稗益する處渺なくないことを確信する。

甲篇（全十六卷）

1	機械材料	中村森
2	木型と其製作	横田清義
3	鑄型と其製作	井上利宗
4	熔解及鑄造	澤井寬一
5	鍛工作業	堀岡釆吉
6	火造用機械	新井忠吉
7	線・管及板金細工	山ノ内弘
8	プレス作業	稻生有年
9	鋲附とリベツト	土光敏夫
10	瓦斯鎔接と切斷	松本德三郎
11	電弧鎔接法一般	柴田晴彦
12	電弧鎔接實習法	磯部義彦・横田清義
13	電氣抵抗鎔接法	大塚誠之
14	金屬の表面硬化法	近藤正光
15	燒入と燒戾	鈴木益廣
16	加熱爐及熔解爐	横田清義

乙篇（全十六卷）

1	實用機械力學	阿部巽
2	機械設計及製圖法	清家正
3	金屬材料の缺陷	橋本宇一
4	ケガキと手仕上	山内一次
5	旋盤と其作業	稻葉一實
6	フライス盤と其作業	伊藤正一
7	ボール盤と其作業	吉原鐵夫
8	形削盤平削盤	赤沼惇一・中村肇
9	研磨機と其作業	杉本道雄
10	精密工作法	小野忠五郎
11	精密測定及檢査法	中田孝
12	工具及治具	東海林由吉
13	計器と其取扱法	内藤邦策
14	電氣機械の取扱法	澤莊平
15	工場機械設備	五十嵐修藏
16	工場要項	桐淵勘藏

編纂上の特長

▼内容　理論よりは出來得るだけ作業に直接役立つ要點を說き、現場ですぐ役立つやう、實際作業の方法を懇切丁寧に解説した。

▼寫眞　寫眞の數一册二百餘頁、特に正しい作業と間違つた作業を寫眞で對照し、一見容易に作業上のコツを會得せしむる事に努めた

▼圖解　寫眞で表現出來難い微細な部分の構造及作用は、繁閑無時の立體的圖法により懇切に圖解し、初心者の理解を助けた。

第一回配本

電弧鎔接實習法

最近工業界の寵兒として異常な躍進を來すに至つた電弧鎔接作業の實習法を、外國の模倣や飜譯でなく我國現時の技術と設備を基礎とし、寫眞や圖解を中心として、何人にも容易に會得出來得るやう解説した我國最初の電弧鎔接實習讀本（磯部義彦・横田清義共著）

旋盤と其作業

最近旋盤は其用途の擴大と共に其構造も亦著しきものがある。而して之等新鋭なる旋盤を運用するには斬新の知識が缺けては出來なくなつた。本書は此目的のために編まれたもので、近代的旋盤工作法の最新式實地指導書として、大方に薦むる（稻葉一實著）

内容見本　無代進呈

申込略規

◇定價　甲乙兩篇各十六卷

◇體裁　菊判一册二〇〇頁内外、九ポイント、總布上製本

◇申込金　一切不要

◇配本　甲乙兩篇共毎月各一册宛配本、十六ケ月にて完結す。

◇會費　毎月左の通り
一篇のみの申込　金一円五十錢也
兩篇同時の申込　金三円也
送料　内地廿一錢　植民地四十九錢

◇申込　申込は最寄の書店若しくは直接弊閣へ

發行所　東京麴町元園町一ノ五一　振替東京八三一八二　**太陽閣**　電話九段二三八三

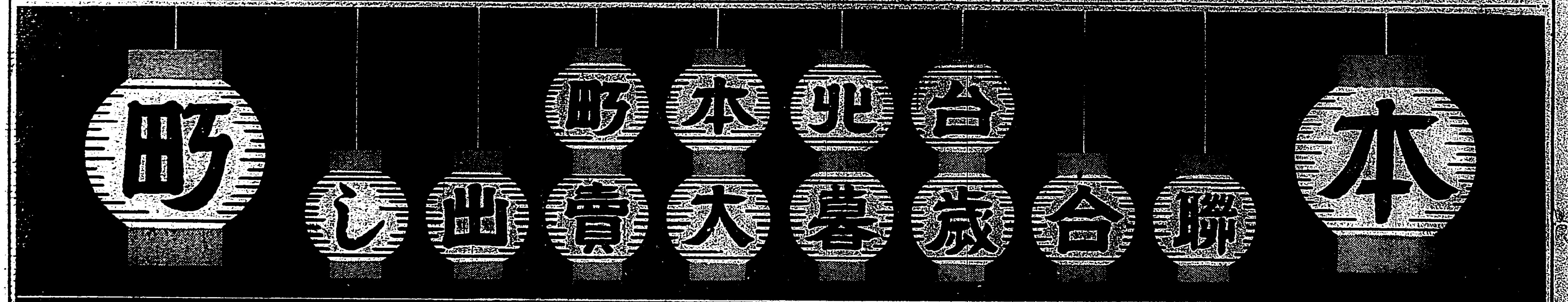

賣出期間
十二月一日より
同三十一日まで

即時引換福引
大景品目錄

壹等　絹夜具、洋服タンス、桐タンス、自轉車、藤椅子セツト、トランク、二重廻し、外數點

貳等　書棚、唐机、座蒲團、羽蒲團、毛布、蓄音器、椅、鏡臺、茶棚、水屋、本箱、小タンス

參等　羽蒲團、毛布、銘仙、座蒲團、掛時計、乳母車、湯婆、子供自轉車、鏡臺外數點

四等　反物、花臺、スベリ臺、籐椅子、醬油一斗入、カマド、瀬戸火鉢、シヤツ、洋傘、鏡臺、電氣スタンド、柳トランク、外數點

五等　丸盆、二色重箱、茸セツト、桐盆、蛇目傘、桐下駄、米櫃、反物、シヤツ、頬入、外數點

六等　バケツ、洗面器、下駄、ヘラ臺、タオル、石ケン、マナ板、本立、鏡、硯箱、狀差、計算器

七等　洗面器、チリ紙、ノート、鉛筆、煎茶、洋服掛、外九等迄數萬點

八等　九千本

九等　一萬八千本

其外等外　マツチ一個宛

賣出期間　自昭和十年十二月一日　至昭和十年十二月三十一日（三十一日間）

即時引換景品附　幾當り一本も空籤なし

景品即時引換**一本も空籤ナシ……**

現金御買上金壹圓毎に**福引券一枚**宛進呈

引換場所（本町一丁目貯蓄銀行横　景品福引場（春日通リ））

引換期間（自昭和十年十二月一日　至同十年十二月三十一日（三十一日間））以後無效

（發行店の印章なき福引券は無效です）

本町賣出會

非常時財政の將來と國防性
半永久的情勢へ適應策が急務

[illegible]

藏相も再考を約し 難關打開の曙光見ゆ
愼重！閣議に入り 午後も續開協議

【東京二十九日發】豫算の第三次閣議は[illegible]

岡田首相は [illegible]

高橋藏相の讓歩を [illegible]

陸相の讓歩を求め [illegible]

列席のため [illegible]

方針を堅め [illegible]

陸軍豫算につき事務當局が再檢討
この結果と首相提示の妥協案との調整を圖る

【東京二十九日發】[illegible]

陸軍の最後案
再復活要求一千萬圓

【東京二十九日發】[illegible]

五、六百萬圓程度に海軍讓歩の方針
要望を滿し得ざる場合

【東京二十九日發】[illegible]

一千五百萬圓で圓滿解決の方針
首相各閣僚に協力を求む

【東京二十九日發】[illegible]

北支現銀の搔集め
レース・ロス氏が畫策
銀問題をめぐる抗爭は日支英の三巴戰に展

[illegible]

霍實氏が行方不明
天津を出發した儘

【天津二十九日發本社特電】[illegible]

突如、南京著
自治政權加擔は脅迫されたと語る

【南京二十九日發本社特電】[illegible]

殷汝耕氏が賀表
執奏方を依頼

【北平二十九日發本社特電】[illegible]

宋氏を相手として交渉するより外なし
一方有吉大使にも交渉せしめる
近く同大使に同訓發せられん

【東京二十九日發】[illegible]

太原著の閻錫山
首腦部會議を召集
北支問題を協議す

【北平廿九日發本社特電】[illegible]

孔財政部長が有吉大使訪問
國府の重要對案提示

【上海二十九日發聯合】[illegible]

坂口保安課長けふ
午前十時基隆著

[illegible]

國府秕政を悟らず 日本に正式抗議
豐臺事件と北支自治運動で

【南京二十九日發同盟】[illegible]

一、豐臺事件

[illegible]

一、北支問題

[illegible]

在歐の全武官 伯林に會同
永野全權も參加

【ベルリン二十八日發聯合】[illegible]

昨日から香港で南支領事會議
坂本督府外事課長出席

【香港二十九日發同盟】[illegible]

總督の臺博役員慰勞茶話會

[illegible]

印度準備銀行利下げ

[illegible]

日本郵船株主總會

【東京二十九日發】[illegible]

人事

[illegible]

行旅死亡人公告

[illegible]

臺東街役場

第三十一回營業報告
（昭和十年十月末現在）

貸借對照表

未拂込資本金	[illegible]
營業設備	[illegible]
發電設備	[illegible]
變電設備	[illegible]
配電設備	[illegible]
需用者屋内設備	[illegible]
不動産及投資	[illegible]
事業未收入金	[illegible]
貯藏品	[illegible]
預金	[illegible]
現金	[illegible]
假拂金	[illegible]
合計	[illegible]
資本金	[illegible]
法定積立金	[illegible]
別途積立金	[illegible]
退職手當積立金	[illegible]
諸引當金	[illegible]
買掛金	[illegible]
未拂配當金	[illegible]
諸未拂金	[illegible]
支拂手形	[illegible]
從業員預り金	[illegible]
預り保證金	[illegible]
假受金	[illegible]
前期繰越金	[illegible]
當期純益金	[illegible]
合計	[illegible]

右ノ通相違無之候也

昭和十年十一月

臺灣合同電氣株式會社

本日肉食デー
内地肉 各等一割引
移入元 鳥伊

土、日曜肉食デー
神戸肉 一割引 百匁五十錢
三谷軒

臺北全市聯合大賣出當籤番號發表
一等 現金壹萬圓 第四九組 貳壹五貳七
二等 現金壹千圓宛 第三組 貳壹四四 第參八組 一四七四參
三等 現金五百圓宛（第貳組 壹壹五九七 第四組 壹壹九貳九）（第壹五組 九六七參）
四等 現金壹百圓宛 各組共通 壹九八四貳
五等 現金拾圓宛 各組共通（壹四四七 貳○九貳四）（貳六八九壹 七九九參）
壹等同番號 現金拾圓宛（各組共通）貳壹五貳七（但シ第四九組ヲ除ク）
◎當籤景品引換期間（昭和十年十二月一日より二十日まで以後無效）
●景品引換場所 各抽籤券發行店
始政四十周年記念 臺灣博覽會協贊 臺北全市聯合大賣出會

十二月一日より末日まで
大福引景品附 歳暮大賣出し
仕立座蒲團 仕立掛蒲團 大安賣
感激の念に全店を擧げて大サービス開始……
藤井の報恩十種提供時間サービス……
御贈答用の最適品 藤井の……商品券……を御利用下さい
特價品
◉パンヤ枕大特賣一圓均一
どれもこれも滅茶滅茶に廉い！
斷然御氣に召す最新の粒撰り柄、三階廣間に充滿……
◎小紋錦紗著尺陳列大會
愈々藤井が皆様の……
藤井の赤札奉仕
裏絹大特賣
仕立名古屋帶特價會
◎銘仙、小紋錦紗、仕立丸帶 見切品捨値同然大提供
半衿半額大安賣
大飛躍の第一聲大廉賣……
即時引換景品目錄
御買上高現金一圓毎に福引券一枚宛進呈
つはりの妙藥あり
藤井呉服店
臺北市榮町 電話一九七七番・三五五〇番

世界各國に於ける茶の嗜好と市況（上）

茶業組合から政府への報告　紅茶の新販路調査

茶業組合中央會議所では日本紅茶の新販路と見られる世界各國の紅茶嗜好狀況並びに嗜好につき、昨年來、國費を以て各國に派遣調査中であつたが、この程一應の調査を完了したのでその概況につき茶業者へ報告することゝなつたが右は當業者に非常な參考となるから左にその大要を披露することとする

【エヂプト】綠茶と紅茶のみを消費し、昨年の輸入額は七百五十萬瓩中、緑茶が四百二十萬瓩、セイロンが二百萬瓩、その他印度、支那、爪哇等で占めてゐる。輸入税は正味重量百瓩につき五エヂプトポンド、消費税がその十パーセントである、荷造りにはペーパー包装が用ゐられ、正味重量は二十五ポンド詰を單位とし、二十五ポンド詰、五〇ポンド詰、百ポンド詰と次第に高級品になる、日本の輸出荷造りは錫箔の代りに錫紙が多く使用され、表面にはジユート（麻布）が掛けてあり二十五ポンド詰の場合は二瓩乃至…が強く、形狀が固く…多く流入する茶が喜ばれ、それ…全國を一概してマーケットにしてある。取引慣習は、他市場と同樣一ポンドにつき何ペンスを單位とし小賣商にはオツカ（三九瓩）を使用する取引は概して…が整備してゐないため、見本茶の試驗を…に入れ、適當な方法によつて販出し、之を用ゐる方法によつて…賣つて…アレキサンドリヤ、カイロを中心とする下エヂプト地方では比較的上級品が、ルクソウ以南ナイル流域の上エヂプト地方では下級品が用ゐられ、前者はブロークン型七割、ファンニング型三割、後者はその反對の割合で需要される。ファンニング型と云ふのは日本紅茶のメストに近いもので、形狀型に酷似してゐる…して水色が濃厚で香味が強く、形狀が固く捲れて白毫が多く流入する茶が喜ばれる。それ…

【スーダン】一昨年の輸入額が三百瓩、うちジャバが二百四十萬瓩、支那瓩、支那がこれに次ぐ輸入税は從價制で、當國消費稅は一割を課したものに二分の消費税が加はる、小賣りの單位はオークを使用し、百ポンド…が約三十五オークに相當する、輸入茶の荷造包装は、エヂプト市場と同樣である。ジユートを掛け、包装には、ベニヤ板又は錫紙を用ゐて表面に…五ポンド詰又は五〇ポンド詰である。主要消費地は首府カルトーム市及びナイル河上流沿岸地方で、オレンヂペコーとペコー第一級（一封度七十ペンス）が最も喜ばれ、前者は葉形が長くて固く捲れてゐるもの、後者は木莖を相當…ればならぬがガラス製の小コップに入れて砂糖を混ぜて飲んで居る

【シリヤ】一昨年の輸入額十二萬瓩、中印度が七萬瓩、英國が一萬瓩、ドイツ、フランスが其他を占める、輸入税は從價に換算して一瓩五十錢に相當する、取引の慣習は日本茶の現在の新販路向きのものと同樣日ポンド詰、五十ポンド詰、廿五ポンド詰、五ポンド詰は二乃至四錢をマットに一括する、葉形が長く固く捲れたオレンヂペコー型が喜ばれ、ブローク型は不向きである、市場價格にして一ポンドにつき十乃至十二ペンス位、水色が濃く濃いクリムソン色を呈し、且つ香味の強いものが喜ばれる、日本紅茶は未だ當市場には進出してをらぬが、八ペンス乃至九ペンス程度のオレンヂペコー級のものなら進出の餘地がある、流入して固く捲れた香味のあるもの、緑茶について云へば手揉製の茶葉に…木莖を混入し、緑な葉形である

【パレスタイン】一昨年の輸入十九萬瓩中印度五萬瓩、セイロンが三萬瓩、英國が二萬瓩…一萬瓩で、此國に…包装はシリヤ市場と同樣、取引單位には英貨何ペンスを用ゐる、現在はインド、セイロン茶が需要多く、ジャバ茶がこれに次ぐ、市場品はオレンヂペコー型葉形が長く固く捲れたもので水色の濃厚なものである、市場價格はOP一ポンド十一ペンス内外が普通である、ペイファ市場に昨年ペコー型日本紅茶を出したが價行は比較的良好であつた、日本綠茶を販賣して居る店もあるが、輸型上級品を取扱ひ、賣捌きの見込も充分あると云はれてゐる（續く）

政府の苦肉策―日鐵一分增配問題

政策上大矛盾なりとし　來議會で論難されん

【東京二十九日發】政府が明年度豫算編成の難局を打開する爲日本製鐵會社をして來期より一分の增配を行はしめこれに依つて政府持株二億八千八百萬圓の一分即ち二百八十八萬圓の增收を計る事とし既に大藏、商工兩當局に意見の一致を見たが右の增配決定に關する政府の措置に對しては政府が如何に公債漸減の方針と豫算の成立を計る爲の一策とは云へ、其の他の適當な方策に依らず斯る最後的財源的出策を强行せんとする事は將來の重要産業上に一策の問題を殘するものであり、且つ政府が民間事業會社の增配に對し鬼角抑制の策を執つた事に對比して政策的矛盾を來すものなりとして既に各方面の物議を釀し、來るべき議會にかては重大なる政治問題として自然的論戰が展開せらるべく、政府が豫算編成に成功すると否とに拘らず其の政治的責任の追及は免れ得ざるものとして本問題は各方面から注目されるに至つた

南投方面で明糖が山地買收

九百四十甲を交渉中

明治製糖南投工場では近來米價著しく騰貴し平地農民の米作につく者多く、蔗作の不適當なるに鑑み山地方面に轉向すべく研究して居り中寮庄に於ける農畜物豐富にして且蔗作に好適なるに着目し同所郷段等に適する支部を設取中である、が、現在の所同地住民の多くは芭蕉生産者で三井の出張所あり近に九百四十甲步を擁する山本大農場ありで此の買へ割込んで蔗作を獎勵するにも一大苦心を要するものと見られて居るので、同社ではこれが對策として自己所有土地の必要を痛感し愈々山本農場の買收に乘出し九百四十甲步に對して金十五萬圓を以て目下内交渉中であるが交渉停頓中の南投郡買收と共に二つながら成功の曉は同地方に於ける交通は勿論蔗業方面にかても一大勢力を扶植し得るといふので注目されて居る

農林省の統制下に甘藷の新品種育成

反當り六百貫以上　生産熱量は作物中第一

農林省では畑地に於ける甘藷の栽培は單位收量、生產力ゴずしが最大であり、比較的單因の勞が少いので、畑地利用としては最も好適であり且つ將來の開墾地は開墾後の少い畑地に多いところから開墾後の作物として申し分がない點に着眼して、これが品質の改善に努めると共に、利用方面にかてもアルコール代用となるアルコール原料に使用し、我が國燃料問題の解決に資せんと大いに力瘤を入れてゐるところである、右の内品種の改良については、目下の狀態で燃料用に最も適する沖繩縣を選んで、ここに內地及び外國の優秀品種を集め、これが品質、收量の點で最も優れてゐるものを選拔し、これを基礎に人工交配によつて新品種の育成をなしつつ在るが、この育成種は食用、飼食用、工業用等の用途別に育成するもので、これ等の原種は更に岩手、石川、千葉、高知、長崎の五縣に配布され、ここで收量、品質、形狀、食味等の優秀なるものを再選拔して、眞にその地方の生產に條件の下に於て實用化し、所謂固定した奬勵品種を得る方針であるが、既に岩手縣にかてはこれに成功し、岩手甘藷一號及び二號の二品種を得てゐる、他の石川、千葉、高知、長崎の四縣でも昭和八年度から、この品種選拔試驗に着手、育成中であるが本年は第三年目の收穫を終りこの容見本を農林省農產課に送付して來た、これによると、育成過程は極めて良好に進捗し、今一步と云ふところまで漕ぎつけてゐるものもあり、新品種として一般に配布されるのも、優秀なものは[illegible]、二年で實現するものと見られて居る

貨物輸送の繁忙期迫る

臺博終了で一息の間無く　局鐵は對策に懸命

博覽會關覽者の大量輸送の大任を無事に完了した局鐵は一息する暇もなく愈々貨物輸送繁忙期を迎へる本年度に入つて十一月十五日迄の貨車收入、前年同期に對し七十八萬五千圓〇、一〇七敏額は卅六萬五千敏〇、一二二の激增を見るに至つた、而して今後の情勢を見るに一般財界の好況及砂糖の增產其他に依り一層の活況を呈すべく砂糖は前年期の千五百八十萬擔に對し十、十一年期は千七百萬擔を標榜せられ約〇、〇八の增加となり之に米の好況、鉛炭用炭並に島內消費炭の增加、米、砂糖の植付中敷增及農村好況は金肥の需要を著増し其他雜貨の移動も旺盛なるべく從つて繁忙期間中の出貨量は前年同期に對し大體〇、一增を見越され之等貨物出貨總合期には鐵道輸送は相當以上の困難に立ち至るものと豫想せらるゝを以て鐵道當局は數ヶ月前より貨物列車のダイヤグラムの編成其他輸送計畫に忙殺せられてゐたが先日愈々之れを完了し十二月十日から新ダイヤに移る事に決定して去る二十六日午前九時三十分より本部會議室に運輸、運轉兩課長及關係係長、各構內主任、貨物主任、車掌區主任、機關庫及檢車所主任等全員六十名を集して輸送陣結成の大評定が開かれ貨物列車運行計畫、機關車運行、設備等入換機關車等の一般的計劃を了へて更に運輸課側は本繁忙期輸送對策を中心として種々熱心に打合をなし午後一時散會した因に繁忙期、輸送對策は

一、輸送量の增加に備へ全線的に貨物列車運轉回數を增加

二、砂糖專用車の運行所要時間を可及的に短縮し之による貨車の使用效率向上を期すること

三、砂糖專用車は已むを得ざる場合の他十車一組別により高雄に於ける各種作業の單一化による作業能率の增進を計ること

四、高雄驛の夜間入換機關車を增設して夜間荷役の實行と共に貨車操配の敏活を期し貨車效率の向上を期すること

五、有蓋十五噸貨車の減噸挽車制の中止により輸送力の增加を期すること

六、砂糖輸送に就て鐵道、船舶、接岸荷役關係者の打合會を高雄に開催し緊密なる連絡をとること

米、聯邦準備銀行預金利率引下げ

長期と貯蓄は据置

【ワシントン廿八日發本社特電】アメリカ聯邦準備局は二十八日聯邦準備銀行の預金利子引下げを左の如く發表した

一、九十日以上六ヶ月以內の預金に對しては年二分以內

一、九十日以下に對しては年一分以內

因みに六ヶ月より長期の預金及び貯蓄預金利子は引下げず從前通り二分五厘に据置かれた

臺博と臺電の收支

結局は大きな赤字

臺灣博覽會では臺灣電力會社の寄附による場內、場外の臨時燈を普通料金の二割引、臨時燈料金の六割引にて奉仕し二十八日を以て博覽會に對するサービスを終つたが、引續き年末大賣出しが始まるので場外の臨時燈はそのまゝ年末まで繼續することになつた、臺北營業所の臨時收入は十二萬五千圓、支出八萬圓で電力費は右支出に含まず第一變電所に於ける原價一キロ二錢三厘として電力費二萬五千圓を差引けば純利益二萬圓に止まる計算である、臺電としては臺博寄附金三萬圓・施設費一萬圓と出品費（電氣館と興業館）に二萬五千圓計六萬五千圓を投じてゐるから臨時燈の純益二萬圓、差引き結局四萬五千圓の赤字となるわけである、一部では臺電が臺博の爲め大儲けしたやうに噂してゐるが總決算の結果は大體右の如くであると會社側は言つてゐる、臨時燈の內將來常夜燈として殘るものが約一千五百燈ある見込であると

伊太利の金買入値上げ

金準備基礎の補強策

【ローマ二十八日發本社特電】イタリー銀行が二十八日國內の金買入値上を斷行し事實上のリラ平價切下を行へるに對し當地專門家筋では大體左の如き意見を洩してゐる

聯盟の對伊制裁發動によりリラ貨による輸出入に嚴重なる制限が課せられたる結果、リラ貨の在外金額は甚しく減少した爲めリラ貨は人爲的に現在の爲替相場に安定せしめられてゐるものである、今回の金買上値段引上によりリラ貨の爲替相場に影響を來すことはまづあるまい、當局では銀行としては國內に於ける個人の金貨付に對抗すべく從來に比し幾分金買値を引上げて金準備基礎を强硬ならしめんとしたものであると述べてゐる外、明確な意見の開陳を避けてゐる

臺博の成功を喜び熱產の成果を期待

今後共官民協力が一層必要

臺博協贊會長　臺灣電力社長　松木幹一郎氏談

臺博協贊會長として四ヶ月以上臺北にあつて協贊事務に努力を傾注した臺灣電力社長松木幹一郎氏は臺博が豫想以上の大成功裡に二十八日を以て輝しく大團圓を告げたので肩荷を下した面地で臺博の成果と熱帶產業開發重に就ての將來に就て次の如く所感を語つた、因に松木社長は二日蓬萊丸にて上京する筈

始政四十周年記念臺灣博覽會は非常な盛況を以て終始し豫想以上の成功裡に光輝ある大團圓を告げたことは御同慶に存ずる次第であるといふのも官民の

協力一致

[illegible]援助に因ること申すまでもないが、[illegible]の時期を得たことも[illegible]に[illegible]、私は[illegible]

豫想以上

[illegible]數は二百七十萬人、這に

而も天佑は努力なくして享け得られるものでなく、能ふ限り努力を傾注し誠心誠意人事を盡して始めて天佑神助が享けられるものだといふ信念を私は持つてゐる、不肖乍ら臺博協贊會長の重任をお引受けした私は所かる信念の下に各役員と共に努力を傾注した、幸に天佑を享け何の支障りもなく重任を果したことを衷心より喜ぶと共に感謝の誠意を披瀝するものである、臺博會期中に於ける入場者の

[illegible]

らである、併し乍ら人數の多寡は問題でない、島外殊に內地からの來觀者は多く有力者やインテリ階級の人であつたから、臺博を通じて臺灣の實相を見てもらひ

各部門毎

に同島の重要を認識せしめ臺灣の地位の使命と動向をよく諒解してもらつたことは臺灣として非常な收穫であり又今後の開發進展を促進するものと期待される、又島內各地からの來觀者が多かつたことは一つは農村が裕かであること一つは內地博覽會好況の反映とも見られる

[illegible]

民間人士

の援助如何によるもので島ち官民が臺博成功の經驗に依り更に一層協力して始めて成果を擧げ目的を達成することになるのである、昭和五年石塚總督時代に開かれた臨時臺灣產業調査會は大體良かつたが、就中最大の會合は熱帶產業調査會であらう、これには私も委員の一人として出席したが、此の熱帶調查會で諮問し答申されたことが、眞に實を結ぶか何うかは一に[illegible]

手當と煎で丸糯十二圓臺

【神戶二十九日發本社特電】再び十二圓臺乘せあるものと觀られながら容易に拔き乘れてゐた丸糯十二月十二日限も愈々師走を眞近に控へ先物中のものもこれが手當を始め、これに煎れも手傳ひ月限として十二圓三錢から始り五錢、十錢、十五錢迄出來アト二十錢買、一月限は〇五錢、仕手は全く混沌としてゐる地方筋殊に九州筋の買目に附く、大阪大手筋が案外見送つてゐるは注目を要すべく、今年の糯は環境から觀て先高を思はせる要素高値の觀あるも糯は特殊のものだけに畜地としては平均買が得策とさる

丸糯契約高二十萬袋突破

專用車を運搏

二十九日東京より臺北支所入電によると蓬萊米は朝鮮白米の投げ物が一俵十一圓八十錢で賣れてゐるので之と比較して操算上十一圓七十錢では油も賣れない、又閩東閩では十一圓五十錢買物あり越後四等石三十錢まで買つて來る爲め內地は東京も十一圓八十錢元分見込なきも東京筋の十日鐵道附加價格に一萬俵に過ぎないので目先愈當はなかなかに妙味があると云つて上は賣上りに來た、尚一期丸糯の內地移出契約は二十一、二萬俵位で多くは關西筋の買となつて居るが、今後十二月十日迄に東京十萬俵、關西十萬俵位の買付を要するものとみられてゐる、因に丸糯の出廻りは二十八日一萬二千九百袋、二十九日一萬三千六百袋に上つた、二十八日夜から新竹以北に丸糯專用列車の運轉を始めたので二十日以後出廻り激增する見込である

鹽糖總會

重役三名改選

【東京二十九日發】鹽水港製糖では二十九日午前十時より定時株主總會を開き利益金處分案（配當年三分据置）を可決次で取締役二名監査役一名選任の件を附議し取締役に沖光次郎氏、監査役に長谷川貞成、工藤金三郎氏重任、兩氏を決定した

臺北州農會大豆粕入札

臺北州農會では二十九日午前十時大豆油粕基肥十四萬二千五百二十四塊、追肥七十四塊の再入札を執行したが開票の結果一圓九十二錢で三菱商事の手に落札した、二番札は山中の一圓九十二錢九厘である

臺中米價（二十九日）

蓬萊米一〇圓二〇錢、丸糯一一圓七〇錢、出來高蓬萊米一〇一〇袋、丸糯六、六一〇袋（臺中患話）

商況　廿九日

島內米肥　臺米現物相場

[illegible]

基隆在庫米（二十九日朝現在）

[illegible]

高雄在庫米（二十九日朝現在）

[illegible]

花蓮港及び各地在來種・蓬萊種價格

手在來種	岩手一號
花蓮 時	早生 金晩生
[illegible]	[illegible]

[illegible]で生產費の相對的低下は大なるものがある

正米市況後場

[illegible]

島內肥料相場（現物渡し陸荷値段）

[illegible]

期米　大阪期米後場

[illegible]

東京期米後場

[illegible]

神戶期米後場

[illegible]

堂島兩建控除俵合

[illegible]

堂島米況後場

【大阪二十九日發】東京安と田中貞賣に先は三十四五十七錢と一丁高に寄り三本同事と張付き小口買に五十九錢より六十一錢と進み中限メツキリ高に七十四錢と跳上げて大引

堂島雜觀

【大阪二十九日發】昨日田中貞の猛烈賣浴せに形勢逆轉し保落の氣先中、先限のみの立會に氣乘薄く引後き田中買ひ一步買所を虐めたもの況筋買ひ關係で一般に手控への傾向で月末勘係で一般に手控への傾向でアト保合つたが後場大引際小口買物出で買物薄勞々三十四圓七十錢臺へ掲げて大引した、目先保合圈內の往來相場と見られて居り高低共限かねと見られてゐる

株式　大阪短期後場

[illegible]

東京短期後場

[illegible]

東京株況後場

【東京二十九日發】後場は無材料で新東は百七十三圓絡みの保合に終つた、六新鐘は拂込接近氣構へに一段と買は百十二圓臺より五十四圓九十錢で圓臺一獨り强調にて特に日蓋は投物止まず七十六圓臺より六圓七錢の安値に崩れ賣人氣を集めてゐた、實物市場では東株代行株が案外好調に約二圓高、東拓五十七錢方小戾りその他大體保合で平凡に終つた

大株雜觀

【大阪二十九日發】昨日日蓋の減配發表に一般人氣に衝動を與へたが今朝は日蓋の惡人氣落付と共に東部操算の曙光を傳へ新東は東京に復し東新の買出動に果然騰勢を回復し丸莊の買出動に東新は東京にて山一買の擊ちあり寄附怨ち崩落したが安値には會社筋が擊ぎ外1買をなして下げ一服の觀を呈したが後場では又復賣物と投物現はれ七十六圓四十錢と一步軟化したが新東は大體平凡保合に終始し大新は三厘增配決定したが利喰に抑へて氣乗けた目先ごの途伴來保合と見られてゐるが大勢は依然警戒されてゐる

東株暗氣配前場

【東京二十九日發】日蓋減配發表に衝動を受けた前日一齊不味であつたが今朝は早くも見直しの人氣となり受渡で關氣配であるが新鐘は中心に諸株强氣配を示し安値には早くも買意も現はれ强調の市況に轉じた、短期新東は百七十二圓三十錢と手堅く寄付き三圓八十錢まで引返し三圓四十錢と底堅く引け新鐘は再び邁進を始め百四十七圓七十錢と一圓高に寄付きアト大盤を丁度と結局五十一圓五十錢と新高値に打止め日蓋は猶反發力起らず七十八圓絡みへ低迷し帝人新は配當問題の好感に一圓餘引返し實物市場も殆んど强保合と云ふ程度であつたが獨り東拓のみは蛯新一、二圓餘買崩された

穀肥　大連特產前場

[illegible]

神戶穀肥市中相場

[illegible]

堂々として主張す

淋疾の本格的治療法

慢性と再發症に就て

慢性淋疾とは

淋疾は感染後、約一、二ケ月を經過すれば慢性症に移行したのである。而して、それより以後の療法は頗る困難である。

（註＝日、慢性症狀は大體に於て變化なく、朝、尿道口が粘るか、或は日中、少量の分泌液あり、尿中に淋糸あるも、患者の苦痛は比較的少なく、一見經過良好の感がある）

この慢性淋菌は尿道內の粘膜表面にあるにあらずして、實は尿道粘膜の細胞組織下を蠶食しつゝある。

不徹底なる治療法

しかるに從來の治療法は、この慢性淋菌に對しても、內服藥を用ゐて尿と共に尿道を通過させるか、或は洗滌、注入等にて藥液を尿道內に注入塗布する方法が最も多い。

（註＝日、內服藥を服用し尿と共に尿道を通過させても、其の作用は尿道粘膜の表面を一時的に洗滌するに過ぎない。又洗滌、注入藥を尿道內へ注入、塗布するも、內容が水溶液のために、尿道彈力にて直ちに尿道外へ流出し、其の作用は僅か數分であり、從つて其の効力は頗る遲々として進まない）

慢性患者は不安なり

斯くの如き治療法にては、尿道粘膜表面の淋菌には作用するが、尿道粘膜深部に潛在する淋菌は容易に死滅することなく、ために慢性淋疾の治療期間は甚だ長日月にわたり、短きも半年長きは數年にわたり、患者は氣候の變り目、或は不攝生の都度、忽ち再發の憂き目に惱まされ常に耐え難き苦痛と不安を感じつゝある。

こゝに着眼し多年苦心研究の結果、創製したのが日、英、米、佛、專賣特許、ウラルゴールである。

ウラルゴールの本質

ウラルゴールとは殺菌力强大なる銀劑と、粘膜深達性に富む色素劑とを獨特の方法によりて化合して粉末とし、この粉末を直ちに溶解する所の管中に入れたものである。

此の管を尿道へ入れると、管は忽ち溶解し、內容の粉末は尿道彈力によつて尿道粘膜の微細なる部分にまで平等に分布密着し、其のまゝ、徐々に溶解浸潤しつゝ、數時間の長きにわたつて尿道內にて連續的に殺菌作用を營み、其の殺菌力は、つひに尿道粘膜深部の慢性淋菌にまで深達するのである。

驚くべき成績

故に、從來の治療法にては殆んど全治する見込なき慢性患者に對し、ウラルゴールを三十本使用して、忽ち快心の結果を得たる實例は、すべての實驗者が異口同音に感嘆する所にて、ウラルゴールが淋疾療法上にかける新貢獻なりとして、嘖々たる名聲あるは實に當然である。

獨特の效力と其の治療方針

▼慢性症には最初に短管十本入一箱、次ぎに中管十本入一箱を使用すべし。

▼數年にわたる慢性固疾症は更に引續き長管十本入を使用して徹底的に治療し、再發を防止すべし

▼再發の懸念あるものは短管三本入を使用して之を未前に防止すべし。

▼既に再發せるものは短管十本入を使用すべし。

▼豫防用としてウラルゴールを應用する場合は其の翌日にかて短管一本を使用すれば、よく豫防の目的を達し、感染の不安去る。

（註＝日、當夜、廿四時間以內なれば尿道口より入りたる淋菌は短管一本にて死滅す。故に從來の豫防法と異なり其の翌日に使用して可なる點が實際問題として非常に便利である）

使用法は頗る簡單にして安全

ウラルゴールを尿道へ入れるには、添附のクリームを尿道へ入れ、次ぎに管を尿道へ入れゝば、何等の不安も、手數もなく、しかも無刺戟にして副作用なく、且つ內容が粉末なれば、洗滌、注入等の如き水壓力全然なく、從つて淋菌其他の汚物を後部へ移送する危險がない。之等の諸點はウラルゴールの獨特の効力と併せ、大いに苦心完成したものである。

ウラルゴール

日英米佛　專賣特許

ウラルゴール一本の殺菌時間は數十回の洗滌、注入に優る。未實驗者は即時、之を使用して快心の結果を得られよ！

ウラルゴールの種類と價格

短管三本入（豫防用、初期症用、少女患用）	カツパー入 カツパー無	〇円七五
同　十本入（男子慢性及再發初期症用品）	同	二円〇〇
中管十本入（男子慢性及再發用）（女子症狀及膣用）	同	二円五〇
長管十本入（男子慢性頑固症用）	同	三円〇〇

（外に大盒入、病院用あり）

豫防用としては一日一本或は二[illegible]

治療用〔[illegible]〕は[illegible]内に一本使用の事

類似名あり、ウラルゴールの正名を記憶と必ず御指定を乞ふ。ウラルゴールは各地の藥店及びデパート藥品部にあり。若し品切れの時は直接發賣元へ御注文あれば代金引換其他便宜の方法にて直ちに發送す。（前金註文は送料不要、少額は郵券代用にても可）

東京市日本橋區本町三ノ一　藥種貿易商

發賣元　友田合資會社

電話日本橋（24）〔二八〇・二八一・四八〇・七四八・〇七・一九九〕　振替口座東京一一九九八

都會化粧 (二) (145)

岸田國士　田中良畫

二つの生命 (八)

明子はしかし、椅子から起ち上らうともせず、ちつと耳を澄まして、歌劇を弄ぶ、靴音を聽いてゐた。

――やつぱり、此處へ來たのは正しかつた、と思つた。夫の前川がどういふ風に出て來るかそれはちよつと見當はつかないが、なにしろ、自分はもうこれで觀念がとれないやうな羽目になるであらうと想像するだけで、彼女は絶望的にからだをすくませてゐた。

「やがて、扉をノックする音が、不氣味な沈默を破つた。牧野は平然と長椅子に倚つて煙草をふかしてゐる。眼で、返事をするなと合圖をするだけである。扉を叩く音はだんく激しくなり、その度毎に扉が破れさうに見えた。それは、ゐるかゐないかを確めるのではなく、どうしても

「へえ、わからないかなあ。ほんとかい、それや……?」

「一緒にゐれば、どうせ殺されるんだけど……」

「さうさ、さういふ愛し方だつてあるからね」

「これから行くとすれば、何處へ行くの?」

「さあ、それをさつきから考へてるんだが、あのシャルムーズのマダムつていふのは、前川は知らないね」

「話はしたことあるけど……」

「知らない筈よ」

「よし、ひとまづ、先生のとこへ落ち着からぢやないか、カムフラージュにはそれが一番いいと思ふな。おれが表面に立つちや、こいつは却つて事を面倒にするばかりだ。自重しようぢやないか」

「あたしも、實は、今日、あなたのとこへ來る前に、それを考へたのよ。でも、つひ、こつちへ來ちやつたの。堪忍ね」

「その堪忍は赦してあげるよ。おれは、もつと大きな君の堪忍を貰ひたいんだ」

「わかつててよ、わかつててよ…」

それを聞くだけでもたまらないといふやうに、彼女は、やけに首を振つた。

「しツ」

牧野は、その時、彼女を制した。靴音がまた階段を上つて來るのである。

開けさせてみせるぞといふ氣勢を感じさせるもので、照子は、もはや逃れられない運命と觀念した。

「おい、ゐないのか? 卑怯な眞似をするな」

その時、突然、さう叫んで、前川は足で扉の下を蹴つた。

牧野はにやく笑つてゐる。

照子を遠ざかつて行く靴音が、やがて、照子をはつとさせた。

「なんだか、馬鹿しくなつちやつたわ、こんな風にしなけれやどうにもならないのかしら……」

男君のやうにさう云つて、照子は牧野の顔を見た。

「そんなこと云つたつて、もう遅いよ。密かに扉を蹴ろうと思へば、ほかにはいかないさ。あの男がどういふ男か、君の方がよく知つてる筈だよ。さ、元氣を出し給へ。此處に愚圖々々してるわけにや行かないよ」

「だつて……」

「だつて、なんだい? 怖いのかい?」

「まだその邊にゐるかも知れないわ」

「だから、用心をすれやいいぢやないか。しかし、あの男が君に會つてどうするつて云ふんだい。まさか殺すとは云ふまい」

「わからないわ」

ラヂオ

午前の部

【六・三〇】朝の挨拶、ラヂオ體操 今日のお天氣のお知らせ…臺北觀測所發表
【七・三〇】全國氣象通報(東京)
【八・〇〇】衞生メモ(東京)
【九・三〇】家庭百科問答(臺北)
△犬に藝を仕込むには△二十五歳の男子結婚が近い
【一〇・一〇】家庭料理獻立(臺北)女子高等學院武藤ヨシ子)△鮭の砂飯△豚肉と玉葱の芥子酢味噌和へ△滿足黨

午後の部

【一一・〇〇】日用品小賣價格(各局)職業紹介事項(各局)午後のプログラム發表(各局)
【一・五五】商況(米相場前場、肉豚取引相場)(臺北)
【一二・五九】正午の時報、氣象通報…臺北觀測所發表
【〇・〇〇】放送局編輯ニュース・ジョヴァンニ序曲(モーツァルト作曲)伯林國立歌劇場管絃樂團、指揮レオ・ブレッヒ)二、歌劇「タセルクセス」ラルゴ(ヘンデル作曲)三、歌劇「密語」序曲ブルネマウス・ムコンベル管絃樂團、指揮ダン・ゴドフレー四、歌劇「魔彈の射手」序曲(ウェーバー作曲)伯林國立歌劇管絃樂團、指揮クレメンス・シュマルアイッヒ
【一・四〇】氣象通報(東京)

夜間の部

【五・〇〇】子供の時間(大阪)お話と喇叭「兵營生活の一日」第四師團第三十七聯隊附將校
【五・三〇】コドモの新聞(東京)
【五・三五】英語講座(臺北)英文小説と國家研究(第三三讀)研究「カーライル」第十一回 石原豐平
【五・五五】カレント・トピックス(東京)
【六・〇〇】子供の時間(臺北)うたのおけいこ第八時間目一日向のお庭(田中五十二作詞、長谷山峻彦作曲)臺北上ね子
【自六・三〇至七・一〇】講演 靈宿 ヴェーロー樂に就て…臺灣總督府交通局遞信部長 堀田照
【七・三〇】浪花節(東京)小松嵐、伊豫松雄節(臣)三、家族燕、東家樂遊 梅鶯舞
【八・〇〇】時事解說(東京)
【八・三〇】時報(東京)
【八・三二】物語 東北 仇夫婦 下ノ! 西野初州、伴奏和田吾絃樂團
【九・〇〇】西洋音樂(臺北)人形劇ー新時代劇「親善將同宿者」主演許勤、助演九英、伴奏猛成 演劇團
【九・二〇】氣象通報(臺北觀測所發表)放送局編輯ニュース、新聞社提供ニュース(各局)公示並告知事項(各局)明日のプログラム發表(各局)

【批評と紹介】

◆兒童年鑑(昭和十一年版) 兒童のための年鑑で學生・歷史・政治・地理・國防・軍事・學習各方面の記事統計を涵蓄し特に子供向に美しい色刷頁を多くしてあるから、興味の裡に學習することが出來、兒童達の歡迎を受ける事であらう。別冊附錄案印帖には日本交通名所地圖、著名社寺朱印、全國名所スタンプ全國鐵道スタンプが收めてあり、スタンプ流行の折から附錄として好適のものと云つてよい定價亦至廉である(四六判上製三二八頁別冊一一二頁定價六十八錢東京市麴町區西ヶ原町六八野ばら社)

◆肥料配合の仕方(長澤政一編)十數年の長きに亙つて肥料檢査官の職を奉ずる著者が寫之のドン底にある農民の現狀を默視するにしのびず、指導者としての責任感から農業者の民救、肥料發業者の看顧を目標として纂纂したもの 即ち配合肥料の實用、而自家配合の方法を明示し 配合肥料製造上の參考となるは勿論其政府向上面に施肥合理化の目的を遂げるやう苦心してある 全篇十二章、各章毎に同と答をもつて相談に應じてゐる 益するところが多い。四六判上製二七大頁定價八十錢 東京市神田區錦町一ノ四明文堂)

家庭生活者に告ぐ

結婚に伴ふ梅毒感染の慘害

治療は速く正しく

清浄無垢な青年男女が結婚した時には、その夫婦間だけでは、斷じて梅毒は起らない。而かも此の夫婦の間には、健全な家庭がつくられ、所謂一家團欒の樂園を畫み、その子孫も亦、强健で、永遠に世の幸福を享樂する事が出來る。然るに、一度不潔なる關係を結ぶ時は、必然梅毒に感染するものであり、又更らに不潔の關係以外に病毒の付着してゐる物品から 偶然傳染する場合もある。稱して清淨梅毒といふが、何れにしても梅毒の感染は自ら招き自ら病魔の牙にかかり自ら死地を辿るに等しい。然しまた、誤つて病毒感染の不幸に陷つた場合は、早期治療こそ望ましく、一刻も速く恐るべき梅毒の病根を一掃すべきである。以下特に新婚生活に在る各位の爲めに、心得おくべき梅毒治療上の二、三を敍して參考に供す。

特に注意したい 不姙症や皮膚病

【時】節柄、この頃は結婚生活に這入る人が多い。が、現に清浄無垢な新郎である人は、結婚生活の幸福な半面には、又恐るべき梅毒の潜む事を考へねばならぬ。勿論、夫の凡てが保菌者といふ譯ではないが、若し保菌者であれば當然感染する譯で、罹つて一二年の後、早流産や不姙症に苦しむ人の、殆ど過半は夫の梅毒に感染してゐる人と見て差支へない。

【ペ】ルチンと云ふ學者による と、兩親共梅毒を持つ夫婦が、六回姙娠して、一回は六ケ月で死産、二回は七ケ月で早産し、その子は八時間で死亡、三回は七ケ月半で流産、四回は正規の梅毒兒を分娩したが、十八日目で死亡したと――之れこそ梅毒の恐ろしさを如實に物語るものであらう。

【又】かうした梅毒感染の婦人に限り、指首の邊に梅毒性白斑が現はれ、頭髪が脱落する勿論これは、梅毒の皆の榮養障害を受ける結果で、後頭部が特に多く脱けて來る。又粘膜は梅毒の好んで寄生繁殖する所で、口腔、口唇、舌、頬、口蓋、咽頭、〇門、肛門に多様の變化を示し、皮膚は黑色を帶びた貧血性の蒼い濁い色で、昔の漢方醫は、この色で梅毒の診斷を下したものである。

【尙】婦人に注意したいのは、發疹を普通のニキビ位に輕視する事で、ニキビ様發疹は、梅毒性丘疹といつて、散在性に發生するが、放任すれば膿疱疹となり、擴大內攻して、全身に破壞現象を呈して來る。が更に、潜伏期と云つて、病毒が潜伏してゐる時期がある。これは最も危險性を帶び、一度再發すれば惡性のゴム腫、關節炎、骨膜炎、腦脊髓等の病變を起し、遂に外部へ波及し破れて潰瘍を出すと云ふ悲慘な狀態となる。

【以】上は勿論、婦人のみの病氣ではなく、男子にも同様の結果が到來するのであるから現在梅毒に惱む人、並にその疑ひある人は、この際、より正しい治療が必要である。

【ベ】ルツ丸は、梅毒內服藥として知られ、第二期第三期梅毒に對して、異常の效果を有するが、特に第三期症狀の破壞性發疹、ゴム腫、梅毒性關節炎、神經痛等に奏効し、硬結部の軟化作用を始め、血液の淨化、殺菌、排毒作用が强く、爲に患者は、血液の檢查に依つてその有効度を知る事が出來る。

【本】劑は、全身的に諸臟を整へ、內臟機能を旺盛に且つ新陳代謝作用を高め、藥効をして、血液の浸透し難い部分に迄も吸收させる作用があり、その効果を發揮されてゐる。一般梅毒、遺傳梅毒、しつ毒、ひえ毒、横痃、腫物等の皮膚病吹出物、脊髄病、ゴム腫、動脈硬化、リウマチス、便秘等梅毒疾患に惱む人は、是非ベルツ丸に從つて、正規的驅梅療法を實行して、一日も早く此の恐るべき梅毒の病根を拔除せよ。

血液淨化の喜びを

尼ヶ崎鶴波　杉 ○ よ○子

拜啓、貴店益々御繁榮之段奉大賀候。扨私事宇治山田市在住中、貴店のお藥を服藥以來、昨年正月當地へ移轉 其後もずつと當地藥店よりベルツ丸を買ひ求め今日迄服用、此の程大阪衞生物學研究所へ 當地醫師を介して血液檢查の結果ワ氏反應陰性にて、完全に快復せし事 偏に貴店ベルツ丸の賜と感謝致候 下略)

ベルツ丸

梅毒と體毒　梅毒性吹出物に

醫學博士ベルツ先生處方　SUZUKI NIPPON-SEIYAKUSHA

梅毒、遺傳梅毒、癩毒、横痃、しつ毒、ひえ毒、せきずる、痔、腦梅毒、遺傳梅毒、リウマチス、頑癬の皮膚病、梅毒性吹出物ニキビ、動脈硬化症、梅毒性便秘、脊髄で梅毒性疾患に良効あり。

價額　大日分一圓・十二日分二圓・廿日分三圓・卅五日分五圓・七十五日分十圓・百六十日分廿四・二百六十日分(徳用)卅圓　送料四十二錢・代引十五錢增

東京市日本橋區濱町三丁目四十番地
發賣元 鈴木日本製藥社　社主 鈴木清二
振替東京一〇五番 電話浪花八〇番九〇番

臺北市・明生堂、新竹市・…、臺中市・…、臺南市・…、高雄市・…、嘉義市・…、基隆市・…、屏東市・…

優秀治淋藥 特製 ルーベリ
うみも痛みも 即解消
定價二円・三円五円・十円
大阪市南久太郎町堺筋
竹村製劑所
振替大阪三六〇番
全國到ル處ノ藥店ニアリ

痛むぢに オセロ ちの藥 があるぢ
￥0.30 ￥0.50 ￥1.00
全國藥店にあり

全國百貨店 化粧品店ニアリ
ボクノ ウツクシイ アイゾメ
アイゾメ印
大阪住吉區 昭和町
アイゾメ本舖

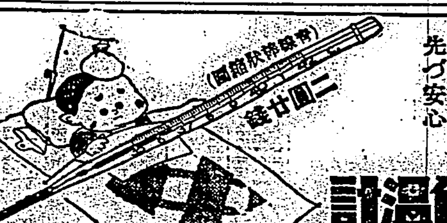

坊やのお熱も 世界一の 仁丹體溫計で 先づ安心
(二國二十錢 宮殿特許狀附)
仁丹の體溫計

襟化粧にも ステキに美しく附く水白粉!

お化粧下なしでも不思議なほど美しく附きます!

お顔のお化粧に大評判の明色美顔水は、エリ化粧にもまたステキでお化粧下なしでも不思議なくらゐ美しく附き非常に喜ば

明色美顔水

MZ265

含嗽と創傷の手當に オキシフル
說明書進呈 發賣元 三共株式會社

胃腸 三共 SANKYO

三共の藥品の定價と簡單なる說明とを載せたる冊子「三共の藥品」あり御入用の方は此新聞名御記入御申越下さい 贈呈致します

タカヂアスターゼ

一般チアスターゼとは全然その製法品質を異にす

某醫家の評に曰く。タカヂアスターゼを諸般の消化不良に用ふるに大抵效を得ざることなし、就中、胃神經症、慢性胃カタル、肺結核等及其他慢性病にして食慾不振、食后胃部停滯感等を訴ふるものは、之に依つて食機增進し、榮養佳良となれるもの少しとせず。云々――

タカヂアスターゼは、三十餘年前高峰博士によりて發見せられたるものにして初めは單なる澱粉消化素として知られたるも、各國學者の研究により約二十種に上ぼる多種の消化酵素を含み、消化劑中獨得の性能を有するものなることを明にせられつゝあり。（說明書進呈）

粉末、錠劑各種　東京・室町　三共株式會社

臺北市に落ちた金 一千萬圓に達す
各方面の收入調べ

博覽會總決算

◇……博覽會期中五十日間を通じて人の動きや金の落ちた額等の總決算も徒爾ではあるまい、前置は抜きにして早速博覽會の入場者數から始める。會期中の延入場者は二百七十五萬八千八百七十五人で之を實數に引直せば臺北で既に入場券を買つた者が八十四萬二千人、前賣券が二十萬人、特別入場券が一萬人その他が三萬人餘で結局有料入場者は百七十萬人位度（無料は凡そ右の三、四割）

◇……觀覽客數は一千八十六萬臺此の外に生藝七千人位あり、入場料收入は約十六萬三千圓といふところ。次に各方面に落ちた金の推定額をなんだが、先づ料理屋から行かう。南組合四十八軒の客額は博覽會期中十五萬圓程度に達し蓬萊閣、江山樓の夫々十萬圓以上、その他はスッカリ駄目で結局南北合せて五十萬圓見當か、カフエーは巴、モンパリ以下十軒ばかりの大店を除けば他の四十軒は大したこともなく、まア平均一萬圓と見て南カフエー總額で五十萬圓どころ。北カフエーは八軒で五萬圓見當だらう

◇……藝者さんの稼ぎ高は臺北藝妓二百三十人で一日の線香三千五百本平均、一本三十錢で五十日間には五萬二千五百圓の勘定だ次に交通業者はどうか、二百五十臺の新車のタクシーを動員した自動車組合の方は一臺一日平均二十圓から二十五圓、之を五十日間に見積もれば卅一萬二千五百圓、平常の二倍近くといふところ、又同組合の觀覽バスは二萬一千圓、巴バスは三萬圓

◇……市のバスは五十日間のお客の數が約二百五十九萬人、その收入十八萬七千圓で平常時よりも百九萬人以上の増加、之がための純益は會期中に三萬圓といふ盛況さ、局バスは北部線のみで八萬圓、その増收は二萬五千圓、鐵道は臺北驛二百十萬人の乘降客のうち博覽會關係のみは百七十萬人の推定、その實收は半分の八十五萬人、之に對する收入は九十四萬圓、次に旅館方面は南組合二十五軒、北組合十五軒、臨時旅館四軒、計四十四軒で扱つたお客は八萬人程度、その收入は十五萬圓を越したであらう

◇……旅館でお客一人當り落した金は北は一圓六十錢、南は三圓どころ、お客の程度からすれば北は專ら一枚半に客一人、南は二枚半に一人の勘定、會期中に一萬圓以上の收入を見た旅館は北には東南ホテル以下四軒南には日の丸館位なもの、[illegible]は八千圓どころか、次に會場内外の賣店や興行物の收入は賣店、食堂、特許館などが十八萬圓あり、別に海女館一萬六千圓、水族館九千八百圓、子供の國一萬圓がある

◇……それに小南門附近に集中せる各種興行物十四軒は一日平均一軒五十圓と見て三萬五千圓で七萬四千人餘りの收入一萬五、六千圓となつてる、さて全市の總合賣出成績なんだが、私の出たのが二百二十萬枚これに[illegible]の分を合せればヒョッとしたら三百萬圓を突破したかも知れぬ、次は會場内の特設館や直營館の賣上はどうか

◇……特設館の賣額は京都館で一萬五千圓、他は愛知名古屋一萬二千圓、北海道一萬圓、大阪と福岡は夫々八千圓、東京は七千圓、朝鮮は五千圓、南方館、[illegible]の第一、二府縣館は[illegible]、以上の各館の賣店賣上合計七萬八千圓程度、[illegible]は八萬圓見當だといふ、さて茲に於て臺北市内に落ちた金は一體どの位となるかを推定して見たい

◇……右のうち内地その他島外へ持ち去られる收入を差引き、又博覽會收支百四十萬圓のうち臨時[illegible]や役員諸手當に落ちた金、全市總合賣出しに加盟しない店の他の大會社から下は露天商賣上げ、更には電力會社その他内外の特設館關係で臺北市内に至るまでに落ちた金、それに支出した經費等を見積るときは總計八百萬圓或は一千萬圓位になりはせぬかと思はれる

違反事實を認む
基隆署で取調べ中の千竈氏
數日中に事件一段落

【基隆電話】基隆署では[illegible]基隆[illegible]手任千竈直哉の選擧違反事件に關し二十八日召喚せる關係[illegible]約三十名を引き續き取り調べると共に刑事隊は各方面に飛んで證據蒐集にこれ努めてゐる、事件は未だ終末に迄至つてをらず數日中に一段落つくをまつて送局する筈であるがそれ迄に關係[illegible]全部につき一應の取調べを行ふ事となるべく探聞するに同所有大仕事と云はねばならない、千竈主任はセルの上下を着て二十九日午後二時半再び留置場から引き出されて防犯室に入り取り調べをうけてゐたが一切の事實を認め今になつてはじめて自分がつまらぬ事をしたとて後悔してゐたと云はれてゐる本事件に關し一般では基隆市立候補者内地人十四名本島人八名にて本島人側は割合に混戰であつたにも拘らず豫想に反して六名の當選者を出した事は[illegible]の大六が固定して内地人側に行かなかつた結果なりと觀測してゐる

西川中將視察

【高雄電話】福岡縣聯合少年團長西川中將及び大日本少年團聯盟[illegible]氏は二十八日午後四時二十七分著列車にて來高、市内各所を視察後港口官舍に一泊したが二十九日朝屏東方面の視察に赴き午後二時七分著列車にて高雄に引返し市内[illegible]の少年團キャンプ村を視察し一泊の上三十日午前七時[illegible]列車で臺南に向ふと

基隆郡下でも 五件の選擧違反
極力捜査の歩を進む

【基隆電話】基隆郡下でも選擧[illegible]違反事件が發覺したものの如く基隆郡警察では緊張捜査の歩をすゝめると共に目下[illegible]の方針に基く指示を仰いでゐるが探聞するに選擧違反事件は五件でこの中投票に近きもの三件あり一は立候補者が有權者數名と酒食を共にした事件、その二は或る立候補者が他の候補者の地盤買收策を行つた事件、第三は運動員に非らざる者の選擧運動なりと云はれてゐる

基隆市後期分 徴税成績

【基隆電話】基隆市に於ける本年度後期分の月税其の他徴收成績は[illegible]

新竹市の選擧慰勞宴

【新竹電話】新竹州では今回の選擧に全島一の成績を擧げ他州を壓したがこれは州當局の指導宜しきを得たことと又官民一致渾然一體の行使に終始努力したことによるのは勿論ではあるが此の裏面には當事者の涙ぐましい努力が介在することは絶對に見逃せない所であるこれ等當事者一同の慰勞方法については夫々各官衙に於て考へられ又實施された所もあるが新竹市役所では青木市尹は二十九日夜市職員全部を料亭ひさごに招待し一席の宴を張り又新竹州警務部では三十日午前八時より頭前溪に於て鴨猟を行ひ一同を慰勞することとなつた

非常ベルを惡戯
新竹署員一パイ喰はさる

【新竹電話】本年一月落成した臺灣銀行新竹支店は當時報道した如く設備は至れり盡せりで非常警報器の如きも直に新竹警察署に通ずる仕掛になつてゐるが暮も迫つた二十九日午後三時三十五分此の非常ベルがけたたましく鳴り響いた、[illegible]はすは銀行ギャングかと國武行政主任以下二十餘名の署員が自動車二臺及び自轉車で驅けつけ銀行正門及び裏門に下されてゐるので裏門から飛び込んだ所大江支店長以下行員一同眼をぱちくりして居るに警察官に何事ですかと反問、刑事眼をぱちくり、調べて見ると近所の惡童が何時の間にか銀行に入込み白昼分に非常警報器のベルに觸れたこと判明警官一同退却

宜蘭街の第二助役内定か

【宜蘭電話】宜蘭街第二助役にその[illegible]

貴金屬專門に 盗み荒した若者
口を緘して犯行を自白しないが
被害は多い見込み

二十八日午後九時頃貴金屬の多い時をねらひ臺北市新富町四の一四の某家へ忍び入り貴金屬を盗み去らんとした男を新榮市内警察[illegible]刑事が逮捕し其の指紋により此の男は[illegible]前科[illegible]竊盗二犯洪火炎（[illegible]）なる事が判明したが取調べに對し其の犯行に關しては一切口を緘して一言も語らず係官を困惑させたので刑事は洪の情婦李氏[illegible]宅を搜し其の父は車引きを業とした貧しい家庭にも拘らず箪笥、首飾り等多數の貴金屬を發見しそれは總て洪が與へたものである旨を女は自白して居り、洪が盗んだ指環等は全部或る貴金屬商と[illegible]の契約を[illegible]、首飾り等に[illegible]こと判明したが、[illegible]指環を何處で盗んだかに關しては依然として口を割らず、犯行前犯行手方から發見した貴金屬中に偶然にも内側にS・Y・Cと彫つた十八金[illegible]入の指環が一箇有り此の被害者が判明しさへすれば[illegible]てが[illegible]をたぐる如く明るみに出る唯一の鍵と見られて居る心當りの人は直ちに南署へ申し出でられたいと

平林圳開鑿反對の 座談會を開く
豐田村民が各部落[illegible]

[illegible]

黄麻收納庫燒く
損害は約一萬三千圓
きのふ臺南州仁德庄で

【臺南電話】二十九日午後二時頃出火した臺南州新豐郡仁德庄の黄麻收納倉庫の火事は郡警察課員、派出所員、壯丁團、臺南市の消防組等の外州保安課長等も馳けつけ極力消火に努めた結果午後四時過同倉庫を全燒して鎭火した原因は煙草の吹殼らしく損害は黄麻約十二、三萬斤約一萬圓、倉庫二千五百圓、計一萬三千圓と見られてゐる、尚消火の際仁德庄の壯丁團員一名が足部に負傷した

今澤正雄氏の慶事

臺北帝大附屬農林專門部講師今澤正雄氏は[illegible]地方法院[illegible]長[illegible]氏の媒酌により[illegible]と二十九日臺灣神社に於て結婚式を擧げ同夜鐵道ホテルに披露宴を張つた

左の如く前年同期に比し營業税は一分八厘低下したが戸税は三厘、[illegible]は四厘向上してゐる

	調定	收入	收入步合
戸税	三、[illegible]	二、[illegible]	[illegible]
營業税	[illegible]	[illegible]	[illegible]
[illegible]	六、六六	六、[illegible]	[illegible]

臺北二師の繪畫展

臺北第二師範學校校友會主催の生徒の製作に依る第九回繪畫展覽會は十一月三十日より十二月一日迄[illegible]

基隆市議を 招待

公益社と總商會が

【基隆電話】基隆公益社並びに總商會では來る八日午後四時から今回選出された官、民選市會議員二十八名を公會堂に招待、祝賀會を開催する事となつたが會費一圓、公益社又は總商會に申込みの事、なほこの祝賀會は最初總商會だけで一日開く事になつてゐたのを合同主催として延期したものである

教育會館に於て開催されるが本年度は水彩油繪計百十點であるが例年よりも力作があるとの事である

手物が一堂に集められてゐるが、その中でも目につくものに蕃族竹花生、臺灣[illegible]油皿、水牛口輪竹花生、[illegible]城出土品、白泥大湯瓶、宋赤繪、古染付水差、[illegible]クロヂョン等があり、俳畫では、[illegible]や一茶の洒脱な俳味や、文豪座の逍人、大隈大夫等の作品、岡本一平氏の政治漫畫[illegible]等があり、なかなか賑かである（寫眞は會場）

ゲテ物と俳畫 展を開く
三十、一の兩日 本社三階で

[illegible]同人會では三十日、一日の兩日午前九時より午後四時まで本社三階講堂に於て「ゲテ物と俳畫展」を開催する、茶人の喜びさうな下

地方近事

基隆

▲基隆市國語演習會は二十六日擧行候補の結果出場者を左の如く決定した [illegible]

馬公

▲澎湖廳[illegible]公[illegible]

花蓮港

▲花蓮港[illegible]

瑞芳

▲基隆郡瑞芳庄に於て[illegible]

中壢

▲[illegible]

今日の船

▲出港（△貨物船）
西山丸 午後 東京 商船
第廿六共同丸 前九時 廈門 同
がんぢす丸 午後 神戸 同
合見丸 後四時 花蓮港 同
福洋丸 午後 探旋 同
江蘇丸 同 高雄 同
長野丸 正午 京濱 郵船
盛岡丸 後三時 神戸 丸一
桃園丸 午 後 神戸 丸一

▲入港
がんぢす丸 後五時 高雄 商船
福洋丸 未明 探旋 同
大寶丸 後五時 高雄 郵船
鐵嶺丸 後一時 門司 丸一
恆春丸 後三時 長崎 商船
海平丸 正午 神代 同
鳳山丸 前 福州 同
盛京丸 未明 廣門 同
大華丸 正午 高雄 同
大球丸 午 後 淡水 同

▲在港
蓬萊丸 第三[illegible] 商船
でりい丸 第七[illegible] 同
扇州丸 第六[illegible] 同
江蘇丸 （入渠中） 同

喜なかだち

求職一件一回 壹圓貳拾錢
其他一回 壹圓七拾錢
（[illegible]名倍額）

少年 採用十四歳より十六歳迄 内地人[illegible] 御成町一[illegible]

配達人並店員入用 保證人要本人面談[illegible]

出前持入用 京町[illegible]

運轉手 [illegible]

看護婦募集 但内地人 本町[illegible] 赤木醫院

貸家 [illegible]

貸家 [illegible]

讓店 [illegible]

中古電動機 [illegible]

大福引の當籤番號（去る二十日抽籤で決定）

始政四十周年記念臺灣博覽會記念事業の一として發表し各方面より多大の期待を寄せられた本社大福引抽籤は本月二十日午前十時より本社樓上に於て關係官立會の下に本社各係員列席し公平に抽籤執行の結果特等以下當籤番號は左の通り決定した

特等（額面公債）貳本
貳參〇八六 壹〇〇四八 貳貳四九五 參九九九七

壹等 五本
六壹七六參 壹四〇八參 壹八六參七 [illegible]

貳等 拾本
[illegible]

參等 貳百五拾本
[illegible]

四等 五百本
[illegible]

五等（伊藤公揮毫額面特書）（特等より四等迄の當籤者を除きたる全部に對して）
[illegible]

特等より四等迄の當籤者は[illegible]配付せる「福引抽籤券」の裏面へ住所氏名を明記し至急本社へ[illegible]一等、二等は[illegible]一品は抽籤券引換後十日以内に御送り致します、[illegible]五等の分は直接本社へ御持參になれば抽籤券と引換に景品を御渡し致します、尚同十二月五日迄の[illegible]各[illegible]

臺灣日日新報社

咳 恐るべし

肺炎に變症する
結核の禍痕となる
肺浮腫の危險がある

咳でゴホン〳〵とせき入ること激しき時、又は喘息の痙攣性呼吸の刺戟で、肺臓は自然と膨脹して、結核でなくとも喀血するに到ります。

斯かる肺臓の持主は肺炎菌、結核菌の附着は實に易々たる物で、忽ち不治の病症に陷ります。是れを未然に防ぐには、鎭咳、袪痰の有効作用著しき龍角散の服用こそ、今日最も進歩適確な治療法として知られて居ります。

登錄商標

龍角散

効果卓速く 副作用絶對になく 香味爽かなり

攜帶常備藥として大好評

龍角散の適應容態書
（老人）たんにて常にゴホン〳〵悩む人
（喘息）ぜんそくにてゼイ〳〵息切する人
（風邪）せき頻に出て夜中安眠し兼る人
（流感）流行感冒より起るたんせきの人
（肺病）肺病にて常に力なきせき出づる人
（血痰）たん臭氣を帶び時々血の混る人
（聲枯）音聲のかれ又は咽喉の痛む人
（小兒）百日せき又はしかせきの小兒

其の他如何ほど頑固なる呼吸器疾患のたんせきもおよそ一二週間ばかり續けて服用さるれば能く効果を收めます

定價
[illegible]

東京市神田區豐島町
本舗 株式會社 藤井得三郎商店
[illegible]

▽全國各藥店にあり△

地肌は若く甦へる

凋落
荒涼の冬 来るとも
あなたのお肌は
永遠の青春に
美しく甦へる

雪印
ウテナの護り
あなたのお肌は
朝の**雪印クリーム**に美しく輝き
夜の**花印クリーム**に若く魅力に甦へる

御覧！ 冬を越えて
早くも春を呼ぶ**ウテナ**の雪印！
ウテナの花印！

サラット爽快 色白くなる——

ウテナ バニシング 雪印 クリーム

ウテナ雪印クリーム
無脂肪……三十二錢、六十四錢
ウテナ花印クリーム
脂肪性……五十五錢、一圓四十錢
ウテナ粉白粉—各色
二十五錢、三十二錢、五十二錢

定評です！
その匂はウテナ
その色はウテナの肌色
そこに、ゆかしい日本美人が生れます

絶讃の的
ウテナ粉白粉

東京・久保政吉商店

聖上・新宮樣と 再度御對面遊ばす

皇后陛下には親しく御授乳 拜すも畏き御情愛

【東京二十九日發】御歡喜深き大内山の夜はめでたく明けて二十九日も朝來參賀の文武官が坂下門、乾門から文字通り續々と如く宮城に參内めでたい聖慮を賀けてゐるが皇后陛下御には新宮樣の御肥立ち殊の外御よろしく御安泰御宿直申上げた塚原、小山等の侍醫頭も御安堵申上げた 皇后陛下にはこの朝早く御目覺め遊ばされ八時近くには坂田助產婦が御抱きして御產室に御連れ參らせた親王殿下に親しく御乳を遊ばされたが御産後下の御乳量を頗く御吸ひになり非常に御元氣に拜されたとの御事である 天皇陛下にはこの日も御宮殿に皇后陛下を御見舞遊ばされまた皇太子殿下と御對面にて新宮樣と御對面遊ばされ御滿悦に拜された御由である 皇后陛下には今後當分の間は親しく御授乳遊ばされるので二十八日夜宮城に參入した乳人は二十九日夜より御乳を奉つた、爾御七夜に當らせらるる來月四日は恰も皇后陛下の御成年御祝宴と重ねさせらるる御關係から、翌五日文武高官を宮中に召させ新宮樣を轟く御披露の御祝宴を賜ひ御喜びを臣下にも分たせ給ふ由に承はる

光榮の乳人 昨夜から奉仕

【東京二十九日發】畏きも二度に亙る皇后陛下御靭らの御授乳ですやすやと小さい御白のベッドでお寢み遊ばされた親王樣は此夜から夜間は乳人の御乳を召されることとなり、二十八日夜宮城內御お局内の館に入つた光榮の乳人福島縣、狩野ノブの兩女は邪身の土百護衛付に服裝を正しこの日夕新宮殿に初めて參入し東御醫局女官や緣原侍醫から再度の注意を受け午後六時から靜々新皇子室に進み恭しく親王樣に御乳を奉つたが殿下には大へんよく御吸ひ遊ばされ御元氣であらせられる御趣である

各友邦元首より御祝電

【東京二十九日發本社特電】親王御誕生に對する各友邦元首よりの御祝電は續々と宮内省に到着してゐるが二十九日午前八時には英國皇帝・ルーマニア皇帝陛下より夫々御祝電あり陛下には直ちに御返電あらせられた

一萬圓の幸運は 青年醫師が掴む

赤十字醫院内科に勤務する 陳增嶽君と判明

大枚一萬圓の籤を當てた臺灣一の幸運者は臺北市御成町二の六張長純方二階の一室を間借りしてゐる赤十字醫院内の青年醫師陳增嶽君（二五）であることが判つた、同君は新竹州新竹郡新埔庄九分埔一〇〇陳淡水氏の三男坊で新竹中學より臺北醫專に進み今春卒業後赤十字醫院内科に勤める極く眞面目な青年紳士である

幸運をかち得た陳君

本當かどうか 新高堂に確めに行く

生憎と留守で友人が語る

ところで午後九時この幸運者を御成町の住居に訪へば丁度外出して不在ではあつたが階上階下に九つの部屋を持つその家では既に陳君が一萬圓を當てた事がもう家人に判つてゐる、のと見えて間借り人が一室に集つて右往左往して唯ならぬ空氣が漲つてゐる、實は同家出所の高興氏もやつて來て「今本當に當籤者をしたところです、仲々よく當つたものですな」と喜びしかる、陳中、陳君の親友で同じ赤十字内科勤務生の高○氏君が同氏と同君に訊りをして居合せたので同君に尋ねると

丁度夕刻五時頃陳君が夕食する直前のことでした、階下から當日の夕刊を持つて來て自分の抽籤券と引合はせてみると二萬圓が當つてるたではありませんかだが陳君は決して慌てませんでしたそれから落付き拂つて夕食を終へ更に新高堂に確めに行きました、新高堂に本當かどうか確めに行くと云つて最前出て行きました新高堂では東大の吳姓氏秀内科書（二十八回）と同學雜誌（七回）ほど買つたとかいふ話です

解雇を怨み 主家に押入る

【新竹電話】二十八日午後八時四十分頃新竹市黑金町八○○雜貨商水井秀次郎方の炊事場の窓前を打破し家中の數箇から現金八十圓その他衣類數點を竊取逃走したものあり急報により新竹署では數名の刑事を派して犯人取調べの結果新竹郡新埔庄錦第一七二林○○は以前水井方の雇人で此の程解雇されその怨みを晴す爲め同家に押入り竊取したのではないかと目下搜査中である

帝國美術院の總會開かる

明春二月に第一回展

【東京二十九日發】帝國美術院總會は二十九日午前十時より上野帝國學士院に開會清水院長以下各會員出席、第一回展の會期を正式に明年二月二十五日より三月二十五日までと決定尚東京展覽會終了後四月二日から同二十二日まで二十日間京都の市美術館で開催するに決定、又各部の（第一部を除く）審査員、推定等の推薦は第一回展終了後までは之を行はぬことを申合せ次で各部會に入り第一部部會では第一回展の鑑査員は二十名の會員全員がこれに當ることに決し終つて

海軍機落つ

搭乘者二名行方不明

【横須賀二十九日發】二十九日午前十時頃横須賀海軍航空隊所屬第一 ［illegible］

遂ひに殉職

【横須賀二十九日發】二十九日午後○○海中に墜落した横須賀海軍航空隊飛行機の搭乘者○○は同隊員その他の必死の引揚作業中の所午後零時四十分機體を引揚げ搭乘者を救出、横須賀海軍病院に收容したが何れも生命危篤、同隊員は遂に絶命した

引揚げたが危篤

と同乘の搭乘者は二名で同機が同隊上空で訓練飛行中機體に故障を生じ八百米の上空から同隊前の海中に墜落した搭乘者兩名は機體と共に行方不明となり目下搜査中なる

クリツパー機 無事マニラに著く

南太平洋横斷定期郵便航空處女コース翔破

（前略）南太平洋横斷定期郵便航空に上つた汎米航空會社のチャイナ・クリッパー號は二十九日午前九時四十分マニラに著陸した、同機は ［illegible］

第二番機が處女航空

マニラへ向け ［illegible］

綴方懸賞募集

“博覽會を觀て” 本日中に締切る

姦夫が縊死

世間體を恥ぢ

【瑞芳電話】基隆郡瑞芳庄龍潭堵二一九番地〇〇〇は瑞芳庄龍潭堵一八與坑夫〇〇〇の妻〇〇〇（二）と數年前より關係があつたがたまたま十一月二十七日夫の留守中瑞芳一坑坑夫宿の鑛脈の窓部に同衾中を本夫に見つけられ本夫は有りあはせの棒切で姦夫を毆打したが同人は逃げ出したので本夫より詰問を受け非常に恥ぢたものと見え自殺を遂げた、近の山中にて縊死をとげて居た

關門トンネル工事 來年早々に著手

情けない臺灣の鐵道 小山鐵道部技師談

【基隆電話】蓬萊丸は二十九日午後一時基隆入港、船客四百四十三名、主なる人は小山鐵道部技師、臺灣三井物產支店長、平田殖林省技師、中山大阪商船支店長等

小山技師談 内地に於ける各方面の鐵道を見て來たが何れも百ポンドのレール、スピードは出る、大したものです、臺灣は漸く七十五ポンドに交換しつつあるがそれも現在半分に過ぎない狀態で情けない話です、財務局長にも會つて大いに不平を云つて來ましたが「全く同情する」との一點張りでどうにもなりません、今度開通した奧羽線にも乘りましたが線路狀態は勿論設備のよい事は山陽線一ですね、關門の隧道工事も愈々來年早々著手する事になつてゐますが

蓬萊丸入港

臺灣から回つた人は午前九時十五分下關發に乘れば奧羽に連絡しますが全く感じの良い線です

二萬五千圓だけ 餘計に稼いだ局バス

近來にない大出來

博覽會に當つて鐵道部では列車だけでなく局バスでも北部線の車を總動員して輸送に努力し主として近距離の客を運びなかなかの好成績を示した、即ち博覽會開催中に於ける局營バス北部線の收入は八萬三百圓で乘車人員四十萬七千二百人であつた、では博覽會觀客輸送で局バスがいくら稼いだかと云ふとこの八萬餘圓平常の平均一日收入一千百圓を五十日分としたのを差引けば約二萬五千圓と云ふことになり毎日五百圓づつの臨時收入を得たわけである

鐵道首腦部が 御禮に參拜

きのふ臺灣神社 ［illegible］

鶴田吉郎氏 素描展

臺灣各地に於て寫生をなしつつあるが此度その收穫作品及び持參の作品をあはせて三十餘點を以て來る十二月七、八の兩日本社三階講堂でパステル素描展を開催する、右は「デッサンに就いて」と云ふ要題演をも開催する豫定である 因に氏は帝展に數回に亘り入選した經歴があり一昨年の帝展に於て三百號の素描「黒潮に生きる男」をものにしたその凡庸ならざる獨創的な感覺に岡田三郎助氏と比較される程に評判になつた事があつた

伊エ紛爭畫報

（上）アヂス・アベバで毒ガス・マスクの使用法を練習の市民（下）攻撃前進と共に伊軍將卒にとつての重大責務、未開地に於ける軍用道路の開鑿工事

樺山總督の銅像

年内に寄附金募集を終へ除幕式を擧行する

樺山總督の銅像は既に東京を發送されたが右の基石は先頃到着し目下總督府舊廳舍前左側空地に製造中であるが始政四十年記念事業の一といふので年内に銅像の除幕式を行ふべく工を急いでゐる、工事が順調に進めば本年末頃には除幕式を擧げ得る見込みであるといふ甚だ好都合のため二十九日午後長官公室に發起人側保者集まり寄附金募集の方法等決定したが順次の如く協議の上で募集する二萬五千圓の係で島内で募集する二萬五千圓の寄附金豫定額が崗半額も運してゐないので至急之が募集を完了する樣にしたいとの申合せがあつた由尚西鄕都督の石門に建てる記念碑は之より更に遅れる模樣であるといふ

道としては劃期的大事業です、目下坑道を掘鑿して居て試驗をやつてゐますが地質は良好のやうです、二十四米の海底に大きな隧道をぶち拔いて本州と九州との鐵道を結びつけようと云ふのですが工事は頗る骨が折れます、先づ水壓と同樣の氣壓を送り海水の浸入を防ぎ乍ら掘つては大きな鐵管を進めて行くと云つた方法ですが、延長三千二百米で勾配は五十分の一ですから山線の三叉附近の四十分の一よりゆるやかな譯です、ずつと前故後藤さんが計畫した案を內田さんが實行する譯ですが、追つては複線も計畫され完成の曉は本邦鐵道史上に一エポックを劃するものとして我々技術者は多大な期待を寄せてゐるのです

本社大福引 當籤番號 第五面に發表

臺灣博に對する本社の協贊事業の一として嚴に本紙上にて發表した愛讀者優待大福引の抽籤會は二十一日本社三階にて嚴重に行つたが、右によ る當籤番號は一括して三十日附本紙朝刊第五面に發表してあるから讀者は之について當否を調べられたい

斗六郡庶務課長を 選擧違反で告發

干渉と妨害をしたとて

【嘉義電話】特殊問題で今川州知事から突然州廳官吏に異動があつた斗六郡庶務課長○氏は去る二十三日斗六郡庶務課長山田茂雄氏を相手取り選擧違反及び選擧干渉で告發した、その理由は同庶務課長は無目的にして選擧運動を行ひ淺井氏の選擧運動を妨害したといふにあり、嘉義地檢局井上檢察官係で取調べてゐるが現職官吏の告發は異例で成行注目さる

內台定期航空

上り便「かりがね」號は二十九日午前八時五十五分臺北發、郵便物七瓩二五〇、搭乘員は鹽原、齋藤、宮原、森の四氏

けふの天氣

△北部地方 北東の疾風時々雨
△昨日の最高氣溫 十七度 十五度六分（午後二時）
（臺北測候所發表）

●商業登記公告
株式會社○○○○代行社役員、昭和拾年拾壹月貳拾貳日死亡 右昭和拾年拾壹月貳拾七日登記 臺北地方法院

●株式會社臺灣商工銀行變更（支店）昭和拾年拾壹月貳拾貳日臺北市大正町貳丁目四拾八番地山中佐太郎（取締役）二就任ス 右昭和拾年拾壹月貳拾七日登記 臺北地方法院

●株式會社臺灣商工銀行變更（支店）昭和拾年拾壹月貳拾貳日臺北市大正町貳丁目四拾八番地山中佐太郎取締役二就任ス 右昭和拾年拾壹月貳拾七日登記 臺北地方法院

●株式會社臺灣商工銀行變更（支店）昭和拾年拾壹月貳拾貳日臺北市大正町貳丁目四拾八番地山中佐太郎取締役二就任ス 右昭和拾年拾壹月貳拾八日登記 臺北地方法院新竹支部

●株式會社臺灣商工銀行變更（支店）昭和拾年拾壹月貳拾貳日臺北市大正町貳丁目四拾八番地山中佐太郎（取締役）二就任ス 右昭和拾年拾壹月貳拾八日登記 臺北地方法院臺南出張所

訂正 昨夕刊（十一月二十日付）掲載臺南信用組合の掲載せる吉田松太郎殿死亡廣告中本組合辭事とあるは本組合監事の誤植

父滑川謹次郎儀豫而病氣治療中の處去る廿七日午前六時死亡仕候條此段御通知申上候
追而來る一日午後二時自宅にて告別式相營可申候
昭和十年十一月二十九日
男 滑川良一
妻 夏
親戚 滑川榮二
諸房謹一
親代 藤本大藏
友人代 松田辨吉

當選御禮 基隆市會議員 顏窓吟

模型乘車券第五回當籤發表
一等〔組〕（十五組）二等四七五二、九〇一〇、貳等六六六二、一三三四、二五〇一、二九六二、三八〇五、五七三五、六七二六、六九〇六、六九六〇、七二九四

本日休業仕候 菊元

專賣特許 東京あまさけ

二男公治儀急病ニテ大院中ノ處生相不叶廿八日午後九時死去致シ候間此段謹告仕候也
追而葬儀ハ三十日午後二時自宅出棺〔〕ニ於テ佛式ニテ相營申候
臺北市樺山町三ノ四
父 松岡幸三郎
親戚 松岡定七
親戚 和田鶴一
濱崎虎市
友人總代 廣畑太郎
西門會會長 金子光太郎
材木商組合長 飯田清
紀州會會長 田端幸三郎

臺南市會議員 當選御禮
林戸虎三
井代謙
久里積千代求
安藤章
首太郎
島秀
葉津廷珪
翁金護
劉子祥
歐清石
顏春芳
黃金火
謝恒燃

當選御禮 南投街協議會員 張慶章
當選御禮 名間庄協議會員 楊炎誠
當選御禮 名間庄協議會員 李田郁

川崎汽船 基隆出帆
小樽行 東豐丸 十二月五日後五時發
代理店 株式會社 國際運輸組
本社 高雄市 ［illegible］
支店 臺北市 ［illegible］
出張所 基隆 ［illegible］

大阪商船 臺灣出帆
（◎基隆出帆）
神戶門司行 ［illegible］
福州上海行 ［illegible］
廈門香港行 ［illegible］
福州廈門行 ［illegible］
大連天津行 ［illegible］
（◎高雄出帆）［illegible］

近海郵船 基隆出帆
門司神戶行 吉野丸 十二月三日後四時半發
朝日丸 十二月十日後四時半發
大和丸 欠航
大連仁川行 鯨阜丸 十二月二日後四時發

辰馬汽船 出帆
宮殿丸 內地行 十一月三十日

大連汽船 基隆出帆
大連直行 山東丸 十一月廿九日後五時發
山西丸 十二月十日後五時發
代理店 丸一組 基隆 ［illegible］

景品附歲暮大賣出し
◎十二月一日より…
お買上金一圓毎に福引券一枚宛進呈
恒例により特別破格特價品
御德用のつり切れ豐富に提供
御贈答用として御便利な
商品券を御利用下さいませ
臺北市本町 電話一〇五四番
福田吳服店

陸海四相會議 難關打開光明 閣議午後亦續開

東京二十九日電。第三次四相閣議。二十九日午前十時開。某閣僚以望月遞相殿後出席。協議陸軍豫算。閣議不易開。岡田首相。町田商相。與內田鐵相。兒玉拓相等會見。請更援各特別會計。結果能要出八百餘萬圓之新規財源。午前十時三十分。首相先招川島陸相到首相室懇談。陸相依然態度強硬。與首相提示金額。相差頗遠。容易不讓。首相更招大角海相。三者鼎足協議。所以現在窮狀。而求陸相讓步。陸相亦度相應。茲乃求高橋藏相出席。相與協議國防豫算解決方法。陸相及海相。共能否滿足首相提示金額。非再事務的檢討。難以解決。陸海兩相。更對藏相亦說赤字公債增額。藏相答以如左。

不得已之所以。迫之讓步。視軍部當局。要求額如何。余亦考慮之。

即與以再考之餘地。求閣僚之讓協。所傳難關之陸軍豫算。漸有解決之光明。午後二時。特在首相官邸。求關係省事務官出席。合事務見地之計數整理。而自政治的。事務的兩立場。二十九日晚。定豫算案閣議編完之方針。示與川島。大角兩相十分協力之態度。至午前十一時二十分。四相會議終。而入閣議。岡田首相。說明如左。

豫算案。如長所述。財源。係。和當不足。願各大臣。如身任軍部大臣。軍部大臣。亦如身任大藏大臣。及各省大臣。互相協力。善編豫算。

此時川島陸相。爲陸軍參謀本部御安。十一時四十五分退席。未閉使間。商議午後豫算閣議。正午休憩自午後二時續行云。

聖駕親臨 陸軍大學卒業式 行幸參謀本部

東京二十九日電。陸軍大學校第四十七期生四十五名。專科第二期生十一名卒業式。二十九日午前九時半。於青山北町同校舉行。天皇陛下。午前八時五十分。自宮城御出門。以略式自動車出御。於學校職員等奉迎裡。同九時十分著御。以小畑校長御先導。入御便殿。御小憩後。臨御講堂。御聽優等學生高山地兵大尉。西村工兵少佐御前講演。同十一時十分。臨御卒業式場。御賜優等卒業者[illegible]軍刀。次十一時三十五分拔發。照御恒例。行幸參謀本部。午後零時十五分。於參謀本部大食堂。賜閑院總長宮殿下。以下參謀本部。大學校將校御陪食。同一時二十五分。還幸宮城云。

皇后陛下 親御授乳

東京二十九日電。二十九日朝來。參賀文武官。自坂下門。乾門。參內。皇后陛下。並新宮殿下御肥厚。前夜來。御宿直塚原小山諸侍醫。漸爲安堵。皇后陛下。此朝早醒。近八時。坂田助產婦。御抱親王殿下。入御產室。皇后陛下親御授乳。御元氣甚壯。天皇陛下。此日親臨御產殿。慰問皇后陛下。與皇太子殿下。先後與新宮殿下御對顏。聖顏大悅。又皇后陛下。今後亦親御授乳。去二十八日夜。福島、狩野兩乳人晉宮。擬自二十九夜奉乳云。

不宜遣何氏北上 兩三日中且由有吉大使 警告蔣介石氏

東京二十九日電。蔣介石氏。二十七日特派張群氏。到有吉大使處。提示問題解決辦法。華方依然不認識華北事態。而缺誠意。蔣氏去二十日會見。對有吉大使。約以提示解決辦法。照日華間外交交涉。期待緩和。一面決定何應欽氏北上。執華北之柄。而通告之。從來外交交涉全然無視。我方以華北事態惡化爲不得已。外務省之意。兩三日中。派有吉大使到南京。與蔣氏會見。警告何氏北上。並望華方反省。且忠告如眞有華北問題解決之熱意。任命宋哲元氏。爲國民政府代表。使當日華間之交涉云。

鹽糖總會 重役三名改選

東京二十九日電。鹽水港製糖。二十九日午前十時。開定時株式總會。可決利益金處分案（配當年三分照舊）。附議取締役一名。監查役二名選任之件。取締役沖光次郎氏。監查役長谷川貞成。工藤金三郎氏（重任）兩氏決定。

本島國立公園 三候補地 懸賞募寫眞

國立公園法。去十月施行于本島。依官制之委員會。按來春開會。爲是島民多年希望之國立公園。將見實現。本島雄大風景。得以紹介于世界。一面以促進本島國立公園實現。並普及公園思想。宣傳大風景起見。以中塚總務長官爲會長。創立之臺灣國立公園協會。今回將三候補地。即大屯山彙。阿里山新高山。太魯閣一帶風景。欲介紹于世。使一般更加認識關心。懸賞募集三處風景寫眞。該方法如左。

一、賞金一等百圓一人。二等五十圓二人。三等三十圓五人。副賞有大銀杯。以外佳作若干名。

二、應募作品。寄到督府土木課內。臺灣國立公園協會。

三、截止期。至來年一月十日。

四、入選發表。來年一月二十五日。其他詳細。由各州廳。郡市街庄揭示募集單發表云。

鐘紡暴貴 株界轉好

東京二十九日電。日產減配發表。株價受其衝動。前日一齊不況。今朝又起授受閑氣配中。近鐘爲中心。諸株強氣配。市況轉於強調。短期新東寄付百七十二圓三十錢。起至三圓八十錢。新鐘再躍進。寄付起一圓爲百四十七圓。後突破大夢。結局五十一圓五十錢。現新高値。日產反撥力不起。七十八圓。帝人新配當仍舊好感。加貴一圓餘。實物市場殆強保合。獨東拓新舊。各落一、二圓餘。

阪神圓糯空賣頗多 十二月限又大買賣 各限又起至新高値

本年圓糯米價。始終波瀾洶湧。即十一月二十三日限。十月間發會當時。價十二圓六十錢。內地米商見關東埔糯。九州圓糯豐收。自前即取弱氣。空賣甚多。故於十月下旬。價曾落至十圓八九十錢。迨十一月上旬。諸浮動買手整理漸。乃再昂至十一圓四十錢臺。然新米漸出。產地好天氣。地場軟派多占。惟中部產地弱氣而已。未幾又落至十圓九十錢臺。厥後乃隨期米自臨現時。十一月二十三日限及十一月二十八日限。俱已授受經過。阪神市場空賣不下二十萬袋。一方需要期近。內地買氣漸起。而十二月各限市場買賣多至千百車。至此賣派又不利。二十九朝天候一變。小雨前陰。大阪期米先限雖仍略定三十圓五六十錢。而圓糯亦昂。前場各限已至十一圓五十數錢。雖一月來新高値。十二月五日以十日限取超額惟多。成盤令發。市況活潑。蓬萊米因內地新米盛出荷。商所掛下之古米。壓迫市價。蓬萊米極鈍市。圓糯雖起價暢銷。蓬萊似有我不關爲之概云。

日滿產業 分野統制 歡迎外資流入

新京二十八日本社特電。最近日本於滿洲國內。自由企業範圍擴大。日滿產業分野確立要望運動猛頭。滿洲國當局。以實業部爲中心。相與呼應。制定重要產業統制法。諸從來統制指針之產業建設綱領。成爲法制。

一、國防重要產業。愈使統制強化。

二、自由企業範圍。向無明文。狀至混沌。欲使其明確。

三、右自由企業。誘動外資流入。以助產業發展。國家權力干涉。止於最少限度。

以此根本方針。著々準備。近將具體化。從來不確之日滿產業分野。於是確立。期待日滿經濟連繫云。

本邦海外 糖價日貴 糖社收益增加

新糖未出。舊糖匱乏。糖價月來日昂。大阪砂糖清算前場。二十九日十二限第一回十三圓三十五錢。第二回十三圓三十九錢。第三回十三圓四十二錢。一月限四月限。每回亦各漸昂。前途尚有再昂之勢。蓋來期（昭和十一年四月一日至十二年三月三十一日）產糖供給協定。於去三十一日協議會。已得各社調印。即來期新糖供給分配並量千五百萬擔。由現在消費狀態言之。多少不足。今協定期間供給分配數千三百五十萬擔。國內消費意外好調。年末供給不足。各社必須追加供給。爪哇糖市場。又大改善。需給略得均衡。採算不和。盤之爪哇糖。當進出於採算點。廿九日爪哇白双直積五盾九仙二分一。十一月。十二月。一月。二月各月積價亦同。外國不安除去。內地供給不足。糖價前途洋洋。由各般事情總合之。來期協定。欲觀明年四月至十一月實績。乃調同明年四月至十一月日後之供給數量。糖價必相當高昂。製糖會社。收益必更增也。

新竹後期分 納稅成績

新竹市本年度後期分州稅徵收成績。因地方制度改正之選舉。行于納稅期間中。故于宣傳並督勵等殊缺徹底。料受惡影響。而經關係吏員之努力。及農產物依然低價。賣出金收入順手。故比前年同期之成績。大體向上。即調定額二十一萬八千八百七十四圓十錢。收入額二十一萬五千六百九十三圓四十七錢。其收入率。約九成八分五厘。比前年同期。向上三厘云。

竹州都市集中主義 編成多角的豫算 訂來月十日開查定會

新竹州明年度豫算。于二十九、三十兩日間。聽取各課來年度要求豫算。該局就作製地方課案。擬定自十二月十日起四日間。開查定會議。然州[illegible]產業九箇年計[illegible]成都市集中主義[illegible]頗有多角的興味云。

臺北仁濟院 基診療所 二日移轉

臺北仁濟院。基隆診療所。自開設以來。一般細民受益不少。患者最多百餘名。少亦有五六十名。從來設置於博愛團二階。患者甚感不便。且博愛團。移管於市當局經營。對內將欲一大改革。是以當診療所。決定移轉於市內雙葉町九十六番地。即謝源茂氏。新築家屋之樓下。目下設備一切。訂來月二日起。移轉於新診療所云。

臺北市後期稅金 臺博影響甚大 突破前年最高記錄

臺北市歲入大宗之本年度後期諸稅納入。至二十七日。收納整理告完。自二十八日。對各滯納者。各發出督促狀。其指定期限爲十二月二日。顧本期納稅成績。因期限前日。適當日曜祭日。其他各種行事。初頗懷危懼。而至二十四日之收納率。視前年之成績低下。然至二十五日。各收納所之納稅者驟至。雖經稅務課員總出動從事。尚不暇給。由是延至二十六日。如是未見其例。可謂地方制度創始以來之奇現象。因而成績。亦突破前年度最高記錄。要因長受博覽會之影響。一面乃青年團區長等。對納稅宣傳督勵。頗大有力。又期限內之納人成績如左。

◀戶稅　調定額三十三萬二百五十三圓。人員四萬四千八百十八人。收入額二十九萬九千七百七十八圓（九成四分）。納入人員四萬四百六十四人（九成二分）

◀營業稅　調定額六十二萬二千二百四十一圓。人員一萬九百五十九人。收入額五十三萬六千八百七圓（八成六分九厘）。納入人員八千八百八十八人（八成一分一厘）

◀雜種稅　調定額二萬一千四百八十圓。人員五百七十五人。收入額二萬二百五十七圓（九成五分八厘）。納入人員四百八十六人（八成四分五厘）

屏東歲暮 聯合大賣 景品四千圓

屏東市。內臺人。歲暮聯合大賣出會。決定來十二月五日起。至同月三十一日止。加入店。凡百二十五。景品總金額四千圓抽籤引換。現品抽籤券。凡買上金一圓者。即附與一枚。抽籤場所。置在三角小公園。等級自一等至十等。現由實行委員。準備一切云。

斗南祀孔典禮

斗六郡下斗南文武廟。歷年於古曆十一月四日。致祭孔子。本年値東陳木氏。贊助員曾徵會、清山、陳榮張排諸氏。暨各界人士。循例在該廟內致祭。

竊物而賣得資均分 盜團八名一網打盡 自供數十件千圓以上

大甲郡大甲街番子寮十番地王約。年二十四。同所王錦鎮。二十三歲。王水泉十九歲。陳斤之妻陳王氏杉頭。四十七歲。十二番地陳福添。二十四歲。外埔庄鐵砧山腳一九八番地張煨城。二十四歲。同所柯金樹。二十四歲。清水街高美鄭鎮。三十七歲。此八人自昨年八月組成一團。專行竊盜。在陳王氏杉頭宅爲巢窟。盜取[illegible]品。取[illegible]置調查。據其自白。謂曾竊取大甲街李水來現金四十餘圓。東勢尾柳郎金器二三百圓。六份許天德金器二百餘圓。馬鳴埔柯呆煙草七十餘圓。鵝鴨二三百隻。全部數十件。價達千圓以上。尚有餘罪云。

崁腳炭礦火藥 突然爆發 死一重傷二

[illegible]坑夫黃炳耕。年二十一。[illegible]及從電池[illegible]突然爆發[illegible]傳即死。以外有在附近之[illegible]材金龍。年四十五。二名。亦各負重傷。須治療三週間云。

映泉寺尊牌 舉奉安式 並落成建醮

潮州郡萬巒庄五溝水南大山映泉禪寺。乃于大正九年。受建立許可。至于本年。建築本堂之一部。迄今十五年間。本堂。拜亭。左右兩廊。食堂。客堂。附屬建物等七棟。建築費約四萬圓。已全部竣工。訂來十二月四日至八日四日間。舉行盛大落成慶讚法會。又此次由臨濟宗大本山京都妙心寺。下附聖上尊牌。決于十二月七日午前十一時。舉行奉迎式。是高雄州當局。及多數官民參列。青年團並設寺附保信徒等。六百名參拜。而會期中。地方善男信女。自有多數之參拜者云。

臺灣製產工業鹽 新鹽田二日興工 計畫年產四萬噸

臺南州北門郡七股庄西寮之臺南製鹽會社新鹽田。于來十二月二日。舉興工式。該新鹽田。有三百七十甲。而移民吉小屋。並監督小屋等之建築工事。于本月中終了。二日興工式。關此于昨年十日。大藏省開第二回外地鹽務主任官會議當時。督府佐々波鹽腦課長出席。其時鑑于內地工業界之趨勢。決定于臺灣產出工業鹽。乃命臺製鹽會社。新設鹽田。此其完成後。每甲[illegible]業鹽約四萬噸。爲是設社對一株五十圓之既拂入金二十圓。此次再徵一株七圓五十錢。五萬株。計以三十七萬五千圓之新資金。充爲新鹽田開設事業費。又同會社資本五百萬圓。最近四期。繼續配當六分。此工業鹽之製造。在臺灣初次。以後對我國鹽政。自有多大貢獻。頗爲多大期待云。

基隆驛機關庫千竈主任 違反明瞭難免處罰 廿九朝更蒐集證據

既報基隆驛機關庫主任千竈直哉氏。關連事件。由基隆署嚴重查究中。已握得確證。而千竈已亦確認事實。是日合其他四名。留置查究。但下州刑事課長。亦來基。頗見緊張。二十九朝。刑事。特務等。忙于蒐集證據。據聞千竈之行爲。難免受處罰云。

新竹放火事件 計畫行爲 放火投妻井中

既報新竹市東門町。時計店主葉金鍊。有放火。殺人嫌疑。由檢擧以來。苦心查究。原因爲最近生理不佳。顧客原因。被叱罵。其妻有不正。雖疑其妻有情夫。其後適屋主西門町二丁目吳阿食。在該店與其妻談笑。即疑爲情夫。欲報此仇。放火該家。及殺其妻。然其妻聞火警。走至西門町二丁目。吳阿食之家附近井邊。葉即追毆打後。推入井中。窒息而死云。

汐止時計店 將修理品 出售費消酒色

七星郡汐止街汐止。重田龜吉。年四十七。十餘年在同地。開時計店。頗博一般信用。基隆、臺北有多數顧客。自昭和六年以來。攜將修理品出售。費消于酒色。數日前被七星郡警察課探知。乃檢舉查究。被害總五十三件。金額二千六百餘圓云。

大甲

學開園式 大甲小大甲街營幼兒保育園。於二十八日午後二時。在出內集合所郭燕攬氏宅。舉開園式。參列者有柴田街長。郡役各教化委員。保育兒童。方面委員。區總代等。計四十餘名。

檢證切棺 大甲街番子寮十番地王約。年二十四。女賊陳王氏杉頭。年四十七。外六人。爲賊於六月前。常往番埔人趙金火之母墓。欲行切棺。然其墓堅固非常。皆石灰造住。不能動。不得已放棄未遂。去二十八日。由關矢主任新留刑事柯譯。帶犯人押往實地檢證。果有事。以外似有在他處。切棺之嫌疑云。

豐原

大使來豐 滿洲國駐日謝大使。訂來十二月二日到豐。預定在內地庄七塊厝。蔡汝修氏宅過夜云。

開送迎會 街民有志。訂來一日午後七時。假豐原公學校講堂。爲街新舊助役開送迎會。[illegible]祝賀會云。

寶典銷品 街役場。訂來一日午後四時。在役場內。公賣流質品。

員林

國語研究 員林郡主催國語講習所研究會。月二十八日午後一時起。開於溪湖國語講習所。出席者。爲郡下各國語講習所[illegible]

[illegible]刊大觀 街內洪鐵及鐘火趙水濤諸氏。今般乘本島始政四十周年。並改革地方制度之紀念。特[illegible]合同發刊員林郡大觀。網羅郡下文化。教育。交通。經濟。金融。產業等各種。並介紹郡下[illegible]官公吏。實業家。名望家。教育家等地方之有力者經歷。並記其實績。現向各界材料蒐集中。按明年春頃刊云。

屏東

演國民劇 高雄州社會保護會主催。屏東警察署後援國民劇。以月二十九三十兩日間。假屏東劇場。開演。演題爲現代劇二。司法保護社會劇。防犯等劇云。

學開所式 屏東郡里港庄茄苳腳託兒所開所式。去二十八日午後三時舉行。臨席[illegible]外多數來賓[illegible]

國語講習所 屏東郡[illegible]下厝簡易國語講習所。去二十七日午後一時起。在[illegible]氏宅。舉開所式[illegible]

課長來屏 總督府高雄州[illegible]課長。去二十八日午前九時快車來屏。由矢野郡守案內。觀察屏東郡下道路橋梁。夕刻歸高。

神社例祭 屏東郡下番內ブダイ神社。爲當地番人崇拜。擇於十二月四日午十二時起。依例[illegible]

玉里

國語演習 花蓮港廳主催。去二十六日午前十時。在玉里公會堂。開國語演習會。有玉里小。同第二公。觀音山公。大庄公。三笠公。[illegible]公等六校出演。

試飲瑞光 花蓮港[illegible]主催。一日午後二時。在玉里公會堂。開酒瑞光試飲會。多數官民試飲。

詩壇

全島聯吟大會

嶺梅　左[illegible]右[illegible]選

右十三　趙作霖

高標已占百花魁。知是羅浮絕頂開。逋老孤山休著句。何郎東閣漫稱才。[illegible]國臙脂雪。破臘先傳[illegible]。手折一枝思贈友。嶺頭驛使有誰來。

左十四　吳萱草

前身佳種在瑤臺。移向孤山絕頂栽。古徑抵[illegible]双鶴守。上林先占百花開。早將芳訊傳蓬島。漸漏春光下草萊。疏影橫斜寒月照。有人索笑共徘徊。

左十五　呂漢生

[illegible]

寓目　五十嵐海洲

有惡則有苦。有喜則有悲。何者爲因果。形貌判妍媸。萬物因道化。歲時成四時。流光不暫駐。烏兎競奔馳。默默契流理。世事悟盈虧。勿固執舊弊。勿徒尚新奇。吾愛山中趣。寓目自題詩。

枕石二首

枕石臥延晞。看雲西向東。途多來往者。鄭信總難通。

○木葉下庭除。蟬琴不復弄。可憐三界中。未必長宵夢。

濕布 優於 エキホス

感冒、肺炎 氣管枝炎、咽喉痛

（包裝）一〇〇瓦 二五〇瓦 五〇〇瓦

近時エキホス類似製品。多見於市上。其品質藥效各有差異。即エキホス於今日治療界所博信賴。一在藥質純正。消炎止痛之效優秀。是故知名藥店。必常備エキホス。爲推獎本劑。

發賣元　株式會社 武田長兵衞商店　株式會社 塩野義商店

製造元　二己合名會社　大阪市東區[illegible]

登錄商標 駱駝標 各種新案特許 ゴム靴 ゴム靴 東京淺草 [illegible] 拓施行